Oferta especial
Manaco
$b.-999
$b.-599
Mod.79

PRESENCIA

MATUTINO FUNDADO EL 28 DE MARZO DE 1952
AÑO XXXI- Nº. 8.594- LA PAZ, BOLIVIA, VIERNES 18 DE JUNIO DE 1982- 18 PAGINAS- $b. 15.00

Oferta especial
Manaco
$b.-899
$b.-799
Mod.28

Inminente sustitución de Galtieri en la Presidencia de Argentina

Fue relevado del cargo de Comandante de Ejército, después que pidió pasar al retiro voluntario.- El Gral. Cristino Nicolaides es el nuevo comandante que asumirá hoy.- La Junta Militar resolverá en próximas horas sobre presidencia argentina.

BUENOS AIRES, 17 (AP)– El Teniente General Leopoldo Galtieri "pidió hoy pasar a situación de retiro voluntario", abandonando el cargo de Comandante en Jefe del Ejército, en una decisión que, según fuentes responsables, seguramente anticipa su alejamiento de la presidencia de la nación.

La decisión de Galtieri, que habría sido forzada por los generales del Ejército, se produjo a 72 horas de confirmarse la derrota militar argentina en las Islas Malvinas, y parece ser la primera consecuencia de ese episodio, que sumió a este país en la amargura, la confusión y la crisis política.

El Comando del Ejército, mediante un comunicado oficial, informó esta tarde que "en el día de la fecha el señor Teniente General Leopoldo Fortunato Galtieri ha resuelto pasar a situación de retiro voluntario", quedando asumirá el cargo del Comandante el señor General de División don Cristino Nicolaides".

Se presume que la Junta Militar adoptará alguna decisión sobre las funciones presidenciales de Galtieri, después que se incorpore a la misma el General Nicolaides, en representación del Ejército. Pero en medios políticos y diplomáticos se descontaba hoy su reemplazo, por renuncia o destitución. Los otros dos miembros de la Junta son los Comandantes de la Marina Almirante Jorge I. Anaya y de la Fuerza Aérea, Brigadier Basilio Lami Dozo.

A partir de la tarde del lunes, cuando se tuvo la noticia de la rendición de las tropas argentinas que defendían las Islas Malvinas, comenzaron a circular versiones acerca de un inminente malestar en las Fuerzas Armadas con Galtieri. La misma noche hubo una reunión de todos los generales en actividad, que también debieron reunirse el martes y ayer. En el encuentro que comenzó anoche, y que según fuentes militares podría ser el último "tormentoso", Galtieri quedó en minoría y su alejamiento pareció inminente. Esta mañana, se informó, los generales volverían a reunirse y le pedirían a Galtieri que abandonara sus funciones. Se indicó que le fue transmitida por el Jefe de Estado Mayor, General José Antonio Vaquero, con gran antigüedad en el Ejército. Sus pares ofrecieron a Galtieri el Comando del Ejército, pero éste lo declinó, por lo que fue designado Nicolaides.

La agencia noticiosa privada "Diarios y Noticias" informó hoy que el Ministro del Interior, General Alfredo Saint Jean, podría reemplazar a Galtieri en su cargo de Presidente, hasta tanto la Junta tome la última decisión sobre su reemplazante.

Galtieri de 55 años, asumió el Comando del Ejército en diciembre de 1979 y la presidencia el 22 de diciembre de 1981, cuando forzó el relevo del General Roberto E. Viola. Se convirtió en el tercer Presidente del régimen militar instaurado en 1976. Llegó al gobierno con un programa conservador en lo interno y con anuncios, en materia de política exterior, de un estrechamiento de relaciones con los Estados Unidos.

Sin embargo, la ocupación de las Islas Malvinas, el 2 de abril, puso en crisis toda la política exterior de la administración de Galtieri, ante el firme apoyo norteamericano a la decisión británica de reconquistar el Archipiélago. Las relaciones fueron deteriorándose al punto que, en un discurso pronunciado en la noche del martes, Galtieri calificó a los Estados Unidos de "sorprendentemente enemigos de la Argentina y de su pueblo", por el respaldo dado al Reino Unido. En los últimos dos meses, Galtieri había impulsado un acercamiento a los países latinoamericanos y del Tercer Mundo, que apoyaron a la Argentina en el tema de las Malvinas

ULTIMO MOMENTO

BUENOS AIRES, 17 (AP)– El Presidente Leopoldo Galtieri dijo esta noche que abandona el mando del Ejército porque la institución "no me dio el respaldo político para continuar como Comandante y Presidente de la nación".

Algunos interpretaron la declaración de Galtieri, quien esta tarde había renunciado al cargo de Comandante en Jefe del Ejército al acogerse a retiro, como un indicio de que se dispone también a renunciar al cargo de presidente de la nación que asumió hace seis meses.

Sin embargo, la agencia noticiosa oficial TELAM dijo que Galtieri declaró en una breve conversación con tres periodistas cuando salía esta noche de la casa de gobierno: "No soy de los que abandonan el barco en medio de las tempestades y horas difíciles como las que vive hoy la nación. Que lo sepa eso el pueblo de la nación".

ANTES DEL CESE DEL FUEGO.- Puerto Argentino, Islas Malvinas, 17 (AP).- Fotografía tomada por Tom Smith del "Daily Express" difundida hoy en Londres, muestra vehículos blindados argentinos en una calle de Puerto Argentino, antes del cese de fuego esta semana. Las fuerzas argentinas entregaron sus armas posteriormente y arriaron su bandera en las Islas Malvinas. (Radiofoto AP).

ASOBAN rechaza acuerdo suscrito entre gobierno y transportistas

Pide que se "encamine en forma coherente" la política económica.-

Prevé "el inminente colapso económico" del país, en todos sus niveles.

La Asociación de Bancos e Instituciones Financieras de Bolivia (ASOBAN), mediante carta dirigida al Ministro de Finanzas, Lucio Paz, rechaza "enfáticamente" el acuerdo suscrito entre el gobierno y los transportistas y demanda su ilegalidad "ya que el mismo va contra el Decreto Supremo No. 18090, que establece el cambio flotante para las relaciones económicas entre empresas y particulares".

Al calificar la crisis económica del país como "la más grave y profunda que soporta la nación, en lo que va de este siglo", pide al gobierno que "encamine en forma coherente" la política económica del país, con el modelo que ha propuesto el 22 de marzo pasado.

Advierte que, de no concretarse un acuerdo con el Fondo Monetario Internacional (FMI) y otros organismos internacionales, "se estará conduciendo al país al inminente colapso económico en todos sus niveles".

La nota enviada al Ministro Paz, firmada por Manuel Mercado Montero, Secretario Ejecutivo y Juan L. Cariaga Osorio, Presidente a.i. de ASOBAN, dice:

"La Asociación de Bancos e Instituciones Financieras de Bolivia ha tomado conocimiento de la determinación de la Asociación Automotriz Boliviana, en sentido de ceder a la Banca los activos y pasivos de sus firmas importadoras en vista del reciente convenio suscrito entre el Gobierno y los transportistas.

Como esta medida ilegal representa un grave quebrantamiento de la actividad económica del país, nuestra Asociación se dirige al Supremo Gobierno, a fin de que éste encamine en forma coherente su política económica con el modelo que ha propuesto el 22 de marzo pasado.

La falta oportuna y adecuada de medidas de política económica encaminadas a resolver los graves problemas que ha venido arrastrando el país, ha desembocado en la crisis más grave y profunda que soporta la Nación en lo que va de este siglo. El Gobierno demoró 6 meses en dictar las medidas del 5 de febrero de 1982, desperdiciando un valioso tiempo en la búsqueda de recursos externos, que jamás se concretaron. La incongruencia de estas disposiciones, obligó a la toma de nuevas medidas el 22 de marzo de 1982, bajo la apariencia de recomendaciones del FMI. Esta situación se ve hoy agravada por las recientes disposiciones dictadas contra el sector aut motor importador, que inevitablemente afectan a la Banca.

No obstante el inicio de un "Nuevo Modelo', fue el propio Gobierno el responsable de su transgresión. Efectivamente, en contraposición a las medidas largamente anunciadas que establecieron el cambio flotante, este concepto fue inmediatamente desvirtuado por la aplicación de un cambio ficticio de $b. 44 por dólar, manteniendo los subsidios a la harina, hidrocarburos y otros rubros.

Paradójicamente, cuanto más urge la generación de divisas en el país, el Gobierno ha suprimido los incentivos tributarios a la exportación y obliga a las empresas exportadoras a entregar el 40% de sus dólares al Banco Central de Bolivia al tipo de cambio de $b. 44, desincentivando, de esta manera, todo esfuerzo productivo.

Mientras el país se encuentra negociando con el FMI la concreción de un crédito "Stand By", que permitirá la apertura de los centros financieros internacionales, se dictan disposiciones, como la del sector automotriz, que no hacen otra cosa que agudizar el problema de falta de divisas y alejar aún más el acuerdo con este organismo internacional, que como el propio Gobierno ha sostenido, es imprescindible.

Más aun, esta inconsistente política ha ocasionado el marginamiento de Bolivia del Convenio de Crédito Recíproco, hecho que añadido a la baja en las cotizaciones de nuestros principales rubros de exportación y la incertidumbre de nuestras ventas de gas, configuran una situación insostenible para la atención de obligaciones del país en el exterior.

Se estima además que el valor de las exportaciones de este año, no alcanzará a dos terceras partes de las exportaciones de 1981.

Por las razones antes señaladas, rechazamos enfáticamente el acuerdo suscrito entre el Gobierno y los transportistas, en el que no hemos participado. Asimismo, demandamos su ilegalidad, ya que el mismo va en contra del Decreto Supremo Nº. 18090, que establece el cambio flotante para las relaciones económicas entre empresas y particulares.

Finalmente, advertimos al Supremo Gobierno que de no concretarse un acuerdo con el Fondo Monetario Internacional y otros organismos internacionales, se está conduciendo al país al inminente colapso económico en todos sus niveles.

Con este motivo, saludamos al Señor ministro muy atentamente.

ASOCIACION DE BANCOS E INSTITUCIONES FINANCIERAS DE BOLIVIA: Manuel Mercado Montero, Secretario Ejecutivo; Juan L. Cariaga Osorio, Presidente a.i.

Londres dice que Buenos Aires es indiferente a suerte de prisioneros

Thatcher: Argentina se niega a que soldados en las islas Malvinas sean devueltos directamente a puertos de ese país

LONDRES, 17 (AP)– El gobierno de Buenos Aires se niega a dejar que barcos británicos devuelvan prisioneros argentinos de las Malvinas directamente a puertos de ese país, dijo hoy la Primera Ministra, Margaret Thatcher.

La Primera Ministra acusó a la Junta Militar del Presidente Leopoldo Galtieri de mostrarse "indiferente" con la situación de sus propios soldados.

La señora Thatcher dijo en la Cámara de los Comunes que los argentinos no le habían comunicado aún que las hostilidades en el Atlántico Sur han cesado, seguridad que los funcionarios británicos alegan deben tener antes de que todos los prisioneros puedan volver a la Argentina.

Añadió que el último estimado de cautivos argentinos era de 10.660 de los cuales 5.000 serán puestos a bordo del crucero requisado Camberra para esta noche.

"Estamos tratando duramente de devolver los reclutas más jóvenes tan pronto como sea posible", dijo a los diputados.

"Pero hasta ahora Argentina no ha aceptado un salvoconducto para permitir que esos prisioneros sean repatriados a algún puerto argentino. Intenta insistir en que sean llevados a Montevideo (Uruguay) y que esta mucho más lejos y tomaría mucho más tiempo", añadió.

Criticó la "indiferencia argentina hacia el estado de sus prisioneros". El vespertino londinense "Standard" informó que Galtieri, en una conversación por radio con el Comandante capturado Brigadier General Mario Menéndez, ofreció salvoconducto a barcos británicos dentro de una zona de 80 kilómetros de las Malvinas, pero la oferta fue rechazada como inadecuada por el Comodoro Michael Clapp de la Armada Real.

Menéndez y sus oficiales de alto rango permanecen cautivos a bordo del buque de asalto británico "Fearless", dijo el diario.

En virtud de la Convención de Ginebra, Gran Bretaña no está obligada a devolver prisioneros hasta que las hostilidades hayan terminado.

Pero el Comandante de la flota, Contraalmirante John "Sandy" Woodward, dijo ayer estar enfrentando a un "grave desastre" en sus esfuerzos por albergar , alimentar y prestar atención médica a los prisioneros, muchos de los cuales están en mal estado de salud, según se informó, desnutridos, y enfermos. La población usual de Puerto Stanley (Puerto Argentino) es de 1.000 habitantes.

Varios de los soldados argentinos se amotinaron durante la noche al propagarse el rumor de que su embarque había sido pospuesto, informaron corresponsales británicos en las Malvinas.

Los jóvenes reclutas "saquearon y destruyeron la oficina de correos y el ayuntamiento , abrieron la correspondencia , que rompieron, y ensuciaron cuanto tenían a la vista", dijo el corresponsal Robert Fox de la British Broadcasting Corp. (BBC).

Richard Savill, de la agencia nacional británica Press Association, dijo que una tienda y una secundaria fueron incendiados antes de que las tropas británicas restauraran el orden.

Mick Seamark, del "Daily Star", informó que varios de los jóvenes reclutas argentinos estaban siendo tratados por heridas que sufrieron en los pies cuando sus oficiales les dispararon para evitar que desertaran. "Algunos fueron asesinados", expresó.

Un grupo de 63 soldados británicos heridos llegó hoy a la base Brize de la Real Fuerza Aérea, al oeste de Londres, y fueron llevados a un hospital militar cercano. Muchos eran guardias galeses, que recibieron graves quemaduras en el bombardeo ocurrido el 3 de junio contra la nave de desembarco en el estuario Fitzroy.

El Ministro de Estado para la Defensa, Peter Blaker, anunció hoy que en la batalla por las Malvinas murieron 255

(Pasa a la página 13)

Embarque de prisioneros

Primer despacho recibido por telex comercial del corresponsal de The Associated Press en las Islas Malvinas, un residente norteamericano.

POR JOHN LEONARD

PUERTO STANLEY, ISLAS MALVINAS, 17 (AP).- El proceso de transferencia de miles de prisioneros argentinos de sus frías tiendas de campaña en el aeropuerto de Puerto Stanley (Puerto Argentino) al buque Canberra para su regreso a la Argentina comenzó hoy a la noche.

Mientras tanto, gran parte de la capital está en ruinas. Las calles llenas de equipo abandonado por las tropas argentinas y el aire enrarecido por el humo de numerosos incendios.

La explosión de minas en un incendio obligó a los residentes que habían cerca del estallido a abandonar apresuradamente sus casas mientras bomberos británicos luchaban contra las llamas.

Se informó sobre saqueos durante la noche, y una mujer disparó a punta de fusil a dos prisioneros argentinos que intentaron penetrar en su casa.

La oficina postal fue saqueada por prisioneros argentinos la noche previa.

Muchos cañones antiaéreos se alinearon en las colinas mientras soldados británicos supervisaban trabajo y vigilaban a los prisioneros.

ENTREGA DE ARMAS.- Puerto Argentino, Islas Malvinas, 17 (AP).- Fotografía tomada por el sargento Ron Hudson , emitida hoy en Londres; en la que las fuerzas británicas apilan armas argentinas capturadas en el aerodromo de Puerto Argentino.- después que las tropas argentinas arriaran su bandera en las Islas Malvinas (Radiofoto

En Cochabamba

Consejo Episcopal analiza situación social del país

COCHABAMBA, 17 (PRESENCIA).- El Consejo Episcopal Permanente inauguró esta mañana sus deliberaciones bajo la presidencia de Monseñor Luis Rodríguez Pardo, con objeto de evaluar los asuntos tratados en la última reunión de la Asamblea General de la Conferencia Episcopal de Bolivia, que tuvo lugar en la ciudad de Trinidad, según informó el Secretario General de la Conferencia Episcopal, Monseñor Alejandro Mestre.

Esta reunión se realiza en las instalaciones del Colegio Alemán, "Santa María" de esta capital. Asisten el Cardenal Maurer, el Presidente de la Conferencia Episcopal de Bolivia y Arzobispo de Santa Cruz, Monseñor Luis Rodríguez Pardo; el Vice-Presidente de la misma, Monseñor René Fernández; el arzobispo de La Paz, Monseñor Jorge Manrique; Monseñor Julio Terrazas, Monseñor Bonifacio Madersbacher, Monseñor Jesús López de Lama y el Arzobispo de Cochabamba, Monseñor Genaro Prata.

Monseñor Mestre indicó que el Consejo Episcopal permanente se abocó, en las reuniones de hoy, a consideraciones sobre la situación político-económica que actualmente vive el país y en torno a la proliferación de huelgas como consecuencia de la presente crisis económica de la República.

Agregó que es muy posible que el Consejo Episcopal Permanente apruebe un documento para hacer conocer la palabra de la Iglesia Católica de Bolivia, sobre esos problemas. Se designó al R.P. Ignacio M. de Palau S.I., Secretario Adjunto al Secretariado del Consejo Episcopal Permanente.

Se dijo que mañana en la tarde terminarán las deliberaciones de dicho consejo.

El precio del estaño bajó ayer a $US 4,36

Empresas mineras nacionales trabajan a pérdida

Las empresas mineras productoras de estaño están trabajando a pérdida debido al fuerte descenso de la cotización internacional de ese metal.

Expertos mineros consultados por PRESENCIA dijeron ayer que, con las actuales cotizaciones, ninguna empresa productora de estaño puede mantener niveles rentables de funcionamiento.

Explicaron que los costos de producción son superiores a los precios vigentes esta semana. Insistieron en que las medidas de emergencia sugeridas al gobierno, para defender el precio del estaño, deben ser aplicadas de inmediato.

El precio oficial del estaño bajó ayer en Londres, a 4,36 dólares la libra fina, 21 centavos menos que el registrado el miércoles.

A la crítica situación particular del mercado del estaño, se sumó ayer el descenso general de los precios de otros metales, causado por el fortalecimiento del dólar. El precio del oro bajó en todos los mercados europeos.

COTIZACIONES OFICIALES

Esta es la tabla de cotizaciones oficiales registrada ayer por el Ministerio de Minería :

Estaño, 4,36 dólares la libra fina.

Oro, 312 dólares la onza troy.

Plata, 5,21 dólares la onza troy.

Plomo, 23 centavos de dólar la libra fina.

Zinc, 30 centavos de dólar la libra fina.

Cobre, 57 centavos de dólar la libra fina.

Wolfram, 110 dólares la unidad métrica fina.

Antimonio, 2.200 dólares la tonelada métrica.

Bismuto, 1,50 dólares la libra fina.

Fuerzas israelíes estrechan el sitio en torno a Beirut

BEIRUT, 17 (LR).- Las fuerzas de invasión israelíes estrechaban hoy el sitio de Beirut, atacando con su artillería los suburbios del sur de la capital e iniciando una gran ofensiva contra un campamento palestino.

La zona se convirtió en objeto del ataque en momentos que políticos libaneses realizaban nuevos intentos por convencer al líder izquierdista Walid Junblatt de que integre una "junta de salvación nacional" propuesta por el Presidente Elías Sarkis.

La emisora estatal Radio Beirut dijo que las batallas de artillería comenzaron antes del amanecer desde las posiciones israelíes en las colinas del sur, que lanzaron proyectiles hacia el campamento de Bourj Al-Brajneh, una aldea atestada en otro tiempo de palestinos y musulmanes chiítas pobres.

Los palestinos y sus aliados izquierdistas libaneses devolvieron el fuego, añadió.

Fuentes de seguridad dijeron que buques artillados israelíes se sumaron posteriormente al bombardeo de los suburbios del sur, emplazamiento de tres campamentos palestinos y centro de actividad política palestino izquierdista.

Añadieron que dos aviones Boeing 720 de las aerolíneas libanesas Medio Oriente habían sido alcanzados en el aeropuerto y que había comenzado un incendio en Bourj Al-Brajneh.

Los israelíes y los palestinos acordaron, el sábado , un cese del fuego pero los intercambios de artillería han continuado. Cada bando ha acusado al otro de ser el primero en abrir el fuego.

Líderes israelíes han dicho repetidas veces que no intentan tomar Beirut pero funcionarios libaneses se mostraron escépticos respecto de esas promesas.

Los funcionarios dijeron que los israelíes habían llegado a Buabba, situada junto a Beirut y emplazamiento del palacio presidencial, pocas horas después de haber sido recibidas sus seguridades de que las tropas de invasión no entrarían en la ciudad.

Presidente Torrelio:

"Diálogo con los partidos tiene que ser responsable"

Recomposición ministerial se hará a fin de mes

El Presidente, Gral. Celso Torrelio, dijo ayer que el diálogo que ha propuesto el gobierno a los partidos políticos, para definir las bases de un acuerdo nacional y la institucionalización y democratización del país, "tiene que ser responsable".

"Estamos obligados a un trabajo bien hecho para no equivocarnos y cometer errores que tendríamos que lamentar posteriormente", expresó, después de prolongadas reuniones militares que encabezó, en el cuartel de Miraflores.

Dijo que el Ministerio del Interior tiene a su cargo ese diálogo con los partidos y ese será el canal a través del cual se conozcan los resultados de las primeras consultas epistolares que se han hecho sobre una Comisión Política.

Hasta ayer, no se conocía oficialmente cuántos partidos aceptaron participar en esa Comisión que ha sugerido el gobierno. Se tuvo que aplazar ayer una reunión que había convocado el Ministerio del Interior.

Algunos partidos hicieron conocer, a través de los medios periodísticos, que no aceptaron la invitación del gobierno. Ese es el caso de Acción Democrática Nacionalista (ADN), cuyos dirigentes declararon que prefieren "un contacto directo con las Fuerzas Armadas".

Sobre ese criterio, el general Torrelio declaró ayer: "Yo estoy aquí como representante de las Fuerzas Armadas".

GABINETE

Interrogado sobre la recomposición del gabinete, el Presidente recordó a los periodistas que esa es una atribución que le reconocen las leyes del país, pero no entró en detalles.

La recomposición del gabinete, según fuentes oficiales, se producirá a fines de este mes, porque el actual Ministro de Integración, Edgar Millares, renunciará a su cargo ya que debe viajar a Lima para tratar de lograrse a la Junta del Acuerdo de Cartagena.

Millares fue designado miembro de ese organismo el mayo pasado. Su posesión está prevista para el 1º de julio.

Las fuentes oficiales hicieron conocer también que la renuncia de Millares "será aprovechada para otros cambios en el equipo de ministros".

REUNIONES MILITARES

El general Torrelio se reunió ayer con altos mandos militares, primero en el Estado Mayor y luego en el palacio de gobierno, después de haber presidido, casi durante toda la jornada, reuniones militares en el Estado Mayor.

La principal reunión fue con los Comandantes de Fuerza, general Angel Mariscal, del Ejército; Natalio Morales, de la Fuerza Aérea, y Vicealmirante Oscar Pammo, de la Armada. Posteriormente, se reunió con otros jefes militares.

"Fueron analizados temas exclusivamente castrenses", fue la respuesta de los informantes militares, al ser consultados por los periodistas.

Prisioneros podrían ser enviados a Gran Bretaña

LONDRES, 17 (AP).- La agencia noticiosa británica Press Association dijo que miles de prisioneros argentinos podrían ser enviados a Gran Bretaña para ser alojados en campos de prisioneros si Buenos Aires no acepta en dos o tres semanas finalizar formalmente las hostilidades en el Atlántico Sur.

No hubo confirmación de la versión por parte de fuentes oficiales.

HERIDOS

BUENOS AIRES, 17 (AP).- El Estado Mayor Conjunto informó hoy que el traslado de heridos argentinos desde las Islas Malvinas al continente se realiza "con total normalidad".

"Dichos traslados se efectúan con total normalidad a bordo de los buques-hospitales argentinos "Almirante Irizar", "Bahía Paraíso" y "Puerto Deseado", dice el comunicado del organismo militar.

Fue entregado estudio sobre alta cuenca del Guadalquivir

TARIJA, 17 (PRESENCIA).- El Servicio Nacional de Aerofotogrametría, dependiente de la Fuerza Aérea Boliviana, ha entregado a la Corporación de Desarrollo de Tarija (CODETAR) el levantamiento efectuado de la alta cuenca del río Guadalquivir, trabajo que fue encomendado por el ente departamental de desarrollo.

La entrega estuvo a cargo del general Amadeo Saldías, ex director general del Servicio Nacional de Aerofotogrametría y en cuya gestión se cumplió esta labor.

En la oportunidad, el general Saldías hizo una amplia exposición en torno a los alcances del relevamiento efectuado y de los beneficios que reportará para desarrollar una vasta área en el valle central de Tarija, donde se podrá aprovechar noventa y siete nuevas hectáreas para cultivos de significativa rentabilidad.

El estudio también será de utilidad -según lo manifestado- para la oficina del Plan Regulador de esta ciudad, para el uso de áreas urbanas y la rectificación de planos.

Posteriores trabajos, con fines similares, serán llevados a cabo en Yacuiba, Villa Montes y Bermejo.

FALTA DE MERCADO.- Un centenar de pequeños productores de poroto negro o frejol ha logrado buenas cosechas en la provincia Florida, de Santa Cruz, pero confrontan el inconveniente de no encontrar mercado para su producto. La Asociación de Productores Agrícolas y Ganaderos - Central Mairana- está empeñada en alcanzar la solución de dicho problema de mercado.

Prensa tarijeña critica el acuerdo con transportistas

TARIJA, 17 (PRESENCIA).- La prensa tarijeña ha criticado el acuerdo firmado entre el gobierno y los transportistas para poner fin a la huelga, considerando que las concesiones hechas en favor de ese gremio darán lugar a demandas de otros sectores que, en justicia, podrán solicitar un tratamiento similar.

El interdiario "La Verdad" dice que si el gobierno ha decidido liberar y subvencionar la importación de llantas y repuestos, no hay justificación para suprimir las establecidas para la harina de trigo y los hidrocarburos. Si se subvenciona a los choferes pregunta: ¿por qué no se lo hace a los fabricantes de drogas - actividad más importante - o a los importadores de leche para los niños del país?.

Con referencia a la tregua judicial, el periódico tarijeño expresa que es justo que se haga igual concesión a los "deudores en dólares" a quienes debe facilitarse el pago de sus obligaciones abultadas como consecuencia de las medidas económicas promulgadas en febrero y marzo pasados.

También critica a los choferes que llevaron a cabo una huelga para lograr la derogatoria del Decreto Supremo que impone el sistema de flotación del dólar, argumentando que era en defensa del pueblo boliviano, planteamiento que ha sido abandonado.

La nota editorial de "La Verdad" termina expresando: "De todos modos, se ha solucionado un problema que preocupó al régimen durante casi dos semanas, con un sólo ganador, el chofer propietario y dos perdedores, el gobierno que tuvo que hacer concesiones seguramente muy onerosas y el pueblo que sólo obtuvo, durante el conflicto, dificultades y perjuicios, como está acostumbrado a salir con las manos vacías de todo movimiento que invoca los intereses de las clases humildes y nada más".

En Punata fue sesionado un nuevo alcalde

PUNATA, 17 (PRESENCIA).- Ante la renuncia presentada por el Cnl. (r) Vitaliano Crespo Soliz, al cargo de alcalde municipal, por disposición del gobierno, se nombró como reemplazante a José Camacho Ferrel, quien fue posesionado en la capital.

En la segunda vez que Camacho es nombrado alcalde. Manifestó a la prensa que realizará un trabajo dinámico, dentro de las posibilidades económicas de la provincia.

Los beneméritos de Tarija tienen nuevos dirigentes

TARIJA, 16 (PRESENCIA).- Dentro del programa preparado para conmemorar el 47 aniversario del cese de hostilidades con el Paraguay, ha sido posesionada la nueva mesa directiva de la Federación Departamental de Beneméritos de la Patria.

La directiva está presidida por Julio Campero Trigo e integrada por Luis Carrasco Salinas, Osvaldo Castillo Claure, Victor Ortega Chalco, Martín Vaca Cazón, Julio Arano Uría, Pedro Farfán Jurado, Primitivo Rivera Quiroga, Néstor Orozco Gallo, Oscar Echazú B., Luis Castellón Sánchez, Hilarión Quispe Gómez, Santiago Carrión Aguirre.

er Profesional
PURA PRACTICA
Aprenda a conducir
Cambio automóvil
Telf. 355464
Academia Iniana
olla. Av. Mcal. Santa Cruz
°. 999. esq. Yanacocha

ABOGADOS POTOSINOS.- Ernesto Poppe Subieta, presidente del Colegio de Abogados de Potosí, es visto cuando tomaba el juramento a los integrantes del directorio que preside y que fue posesionado recientemente. Poppe Subieta, a su vez, prestó juramento ante el presidente de la Corte Superior del Distrito, Guido Rojas Villagomez.

Santa Cruz asesora en nuevo zoológico para Cochabamba

COCHABAMBA, 17 (PRESENCIA). La Municipalidad de Santa Cruz realiza estudios para instalar un nuevo zoológico en Cochabamba dentro de la cooperación entre las dos entidades comunales.

El alcalde Mario Quintela con este motivo, remitió una nota al burgomaestre cochabambino, ofreciendo toda su cooperación, de forma que pueda hacerse realidad un verdadero zoológico, que no signifique carga para la Municipalidad.

El nuevo zoológico se levantará en la zona de Coña Coña a cargo del doctor Mario Borda Pisterna.

También contará con la colaboración del administrador del zoológico de Santa Cruz y especialista en la materia, profesor Noel Kempf Mercado, quien tiene gran experiencia en la materia y fue el más importante impulsor del zoológico de Santa Cruz, que es a la fecha el primero en el país.

El zoológico, en muy poco tiempo más, se trasladará a Coña Coña, donde se realizará una habilitación de viviendas para las especies que puedan alojarse ahí. Por otro lado, se procederá a la arborización de la zona, de manera que se cuente con un buen paseo y sobre todo los animales reciban atención adecuada.

Universidad de Tarija apoya gestiones por la autonomía

TARIJA, 17 (PRESENCIA). El consejo universitario de esta ciudad ha emitido una resolución apoyando la lucha que se lleva a cabo en las universidades de Santa Cruz y el Beni, afirmando que en esas casas de estudios superiores se han cometido una "serie de abusos y desmanes en contra de docentes y estudiantes autonomistas", afirman que existen grupos de paramilitares y de choque que se han incrustado,creando una difícil situación

La parte resolutiva del documento dispone:

1.- Repudiar públicamente los intentos del continuismo intervencionista realizado en las universidades de Santa Cruz y el Beni, con la utilización de métodos inmorales y de ilegal presión.

2.- Suspender las actividades universitarias en "Juan Misael Saracho" el día jueves 17 del presente me, en protesta por los atropellos sufridos por la comunidad univesitaria autonomista de Santa Cruz y el Beni.

3.- Demandar de parte de las autoridades del gobierno central la inmediata restitución de las autoridades democráticamente elegidas en las universidades de Santa Cruz y el Beni.

4. Expresar su total respaldo a las gestiones realizadas por el Comité Ejecutivo de la Universidad Boliviana y la Confederación Universitaria Boliviana en la búsqueda del restablecimiento de la autonomía en las dos universidades hasta hoy intervenidas.

5. Solicitar a las instituciones laborales, profesionales, campesinas, docentes y de la Central Obrera Departamental, su apoyo y respaldo en favor de la lucha autonomista de las universidades intervenidas.

6. Acatar las resoluciones que a nivel nacional adopten los organismos máximos de la universidad autónoma, en defensa de las universidades en conflicto.

Santa Ana del Yacuma envió comisión oficial a La Paz

SANTA ANA DEL YACUMA, 17 (PRESENCIA).- Una comisión especial, integrada por el alcalde, Roque Iriarte; Ramiro Veréstegui en representación de las Juntas Vecinales y José Alvarez, se trasladó a la sede de gobierno para gestionar apoyo en favor de los damnificados por las inundaciones que este año causaron graves daños a esta ciudad.

Una evaluación dio como resultado un total de 185 viviendas destruidas, mientras 250 han quedado semidestruidas. La delegación que representa al Comité de Emergencia procurará en La Paz que el gobierno otorgue los fondos necesarios para la construcción de un muro de contensión o anillo de circunvalación, a fin de proteger a la ciudad, tal como se ha hecho en la capital del departamento.

El proyecto del mencionado trabajo estableció un costo de 150.000 dólares y se cuenta con una donación de 55.000 para ese objeto, de parte de la Cruz Roja Internacional.

En cuanto a la rehabilitación de viviendas se refiere, con el apoyo de la Organización de Naciones Unidas, en alimentos, se realiza el trabajo durante los fines de semana y está a cargo, principalmente, de los mismos damnificados.

Para esta tarea, la Comunidad Económica Europea hizo un donativo de 45 mil dólares, para compra de calamina y otros materiales.

Oruro: Estudian enlosetado de una importante avenida

ORURO, 17 (PRESENCIA).- La Alcaldía Municipal y la Corporación de Desarrollo de Oruro consideran el modo de llevar adelante un proyecto de enlosetado de la avenida "Sargento Flores", cuyo costo está calculado en más o menos cincuenta millones de pesos bolivianos.

La avenida es un importante tramo de vinculación entre la recientemente inaugurada avenida "Del Minero", que conecta Oruro con la mina San José y la estación terminal de buses, a inaugurarse en fecha próxima. En una de sus intersecciones será situada la plaza del "Periodista".

El alcalde municipal, doctor Luis Díaz Matta, en reunión sostenida con el presidente de la Corporación de Desarrollo de Oruro, coronel César Cardona Egüez, le entregó el proyecto de enlosetado y el presupuesto respectivo.

El doctor Díaz Matta afirmó que la comuna se encuentra lista para empezar la obra, "e inclusive, bajo la palabra de su digna presidencia, se está iniciando la fabricación de lo tas, utilizando los recur destinados, de acuerdo a nue presupuesto, al enlosetado otras arterias de la ciudad, con la confianza del aporte q podría brindar esa C poración".

En estos últimos años Corporación de Desarrollo Oruro y la Alcaldía Munici están empeñadas, por separ en el mejoramiento y c trucción de algunas avenid tales como la avenida "Minero", construida CORDEOR y la ave "Ejército Nacional", que por esta entidad. La Alca hace poco, entregó el enlos de la avenida "La Paz" y calles.

Por existir un princip acuerdo entre la comu CORDEOR, para enlosetar avenida "Sargento Flores" coronel Cardona Egüez viaj a La Paz, para solicitar, Ministerio de Finanzas, l formulación del proyecto manera que CORDEOR pu contribuir con la parte q corresponde.

Normalizaron actividades en el servicio de agua de Oruro

ORURO, 17 (PRESENCIA).- Luego de veinte días de duración, fueron normalizadas las actividades en el Servicio Local de Acueductos y Alcantarillado (SELA), esta mañana. Los trabajadores estuvieron en huelga por este lapso, reclamando reajuste adecuado de salarios, con carácter general.

Ayer, la comisión de trabajadores que estuvo en La Paz, gestionando ante el Ministerio de Finanzas, la solución del conflicto, anunció telefónicamente el arreglo satisfactorio a que arribaron trabajadores retornaron a ocupaciones, pero con car condicional, habiendo ofic do recien a partir de esta fana, la reanudación de lab

Mientras duró la hag abastecimiento de la pob con agua potable, no s contrataron pos, salvo emergentes de la temporal invierno que, cuando llue frío, congela el agua en l fierías, produciendo verizones constantes consiguiente, corte suministro en diversas z

¡QUE BUENO ES...
ANTIFLU-DES
EN TODAS LAS FARMACIAS DEL PAIS

médicos

Guia Profesional

Dra. Ma. del CARMEN CASANOVAS V.
Médico - Pediatra
Hospital del Niño - La Paz. L.A.C. - University of Southern California Medical Center y St. Vincent Hospital, Los Angeles.
Atención lunes a viernes hrs. 18:00 - 20:00, Edificio Santa Isabel (Av. Arce), Bloque C. Mezzanine, Of. 101. Emergencias. Buscamóvil 810136 - 810138.

Dr. HECTOR LORENTE BERRIOS
NEUROLOGIA - NEUROCIRUGIA
Especialización: Universidad Nacional Autónoma de México D.F., Instituto de Seguridad y Servicios Sociales de los Trabajadores del Estado ISSSTE.
Consultorio: Mercado Esq. Loayza, Edificio Alborada. 3er. piso Oficina 305. Telfs. 343167 -350851.
Domicilio: Av. Iturralde 1267 Telfs. 353740 - 321695.
CEDINE Telfs. 323181 - 360969
ATENCION: Hrs. 16.00 - 20.00
URGENCIAS: Llamar a teléfonos indicados.

Dra. AMPARO AZCUI
Ginecologia Obstetricia
Control prenatal, partos, esterilidad, Clínica y cirugia ginecológica, niñez, adolescencia. Planificación familiar.
Consultorio Edif. Alameda (planta baja) Of. 4 horas de 14 a 19. Teléfonos Cons. 366319 Dom. 793688.

CAMBIO DE CONSULTORIO
Dr. RAUL DURAN DE CASTRO
Pediatra- Neonatólogo
Universidad de Chile
Atiende recién nacidos, lactantes, escolares. Horas 18 - 20. Consultorio Avenida Arce 2316. Telef. 354614. Buscamóvil 810136. Domicilio 371902.

Dra. LILIAN CALDERON
Ginecóloga Obstetra
Especialización Argentina
Enfermedades propias de la mujer. Diagnóstico precoz del cáncer genital. Colposcopia. Tumores mamarios. Planificación familiar. Esterilidad. Embarazo normal y complicado. Cirugia ginecológica y obstétrica.
Consultorio Edificio El Cóndor. 4°. piso. Teléfono 365250. Emergencias Teléfono 353992.

Dr. F. DAVID ASTURIZAGA
GINECOLOGO OBSTETRA COLPOSCOPISTA
Masterado en la UFMG. Brasil Sub-especialidad en Colposcopia y prevención del cáncer genital
Landaeta N°. 262, Bloque B, primer piso Tel. 358320-356177 (14 a 18.30 hs.)

CENTRO CARDIORESPIRATORIO
Consorcio de médicos especializados en Japón, Francia, Argentina, México, Venezuela y Brasil.
ENFERMEDADES DEL CORAZON, PULMONES, ARTERIAS, VENAS, Y PATOLOGIA DE ALTURA.
Electrocardiografía simple.
Electrocardiografía de esfuerzo.
Electrocardiograma continuo de 24 horas. (HOLTER).
Espirometría COMPUTARIZADA.
Ecocardiografía. (ULTRASONIDO)
Gasometría arterial y venosa.
Implante y control de MARCAPASOS.
Arteriografías y Flebografías.
Nutrición.
Fisioterapia respiratoria.
Lunes a viernes 14 - 20 horas Fono 350497
URGENCIAS: BUSCAMOVIL 810136
Edificio Herrmann 7mo. Piso

Dra. LILIAN CALDERON
Ginecóloga Obstetra
Especialización Argentina
Enfermedades propias de la mujer. Diagnóstico precoz del cáncer genital. Colposcopia. Tumores mamarios. Planificación familiar. Esterilidad. Embarazo normal y complicado. Cirugia ginecológica y obstétrica.
Consultorio Edificio El Cóndor 4°. piso Of. N°. 407 de 14 -17. Hs. Teléfono 365250. Emergencias Teléfono 353992.

Dr. JUAN MARCO R.
Médico Cirujano
Cirugia Estética y Reparadora
Nariz, Orjea, Párpados, Arrugas, Labios, Cicatrices, Senos, Abdomen, Quemados y secuelas, Labio Leporino.
Cirugia General: Várices, Apéndice, Estómago, Vesícula, Intestinos, Hernias, Bocio, Tumores, Cirugia Ginecológica.
Consultorio: Yanacocha 300 (Nuevo Edificio Asbún) 1er. piso - Oficina 101 - Telef. 322303. Dom. 329845. Consultas 4 - 7 p.m.

Dr. LUIS BARRAGAN
Endocrinologia - Medicina Interna
Medicina Nuclear
Trastornos del peso, talla, tiroides, bocio, diabetes, glándulas sexuales, suprarrenales. Hs 17- 20.

Dra. LIESELOTTE BAUER DE BARRAGAN
Pediatria - Adolescentes
Hs. 14.30 - 17.
Mán Spricht Deutsch - English spoken
Edif. El Cóndor, Calle Batallón Colorados 4°. Piso Oficina 403. Tel. Consultorio: 329483 Domicilio: 791289.

Dr. PEDRO YARSIC FERAUDY
Pediatra recién nacidos
U.M.S.A. - U. de Chile
Edificio Colón (Colón casi Mercado). Of. 301 Hrs. 14.30 - 20.
Teléfonos 354449 - 363832 Dom. 371570. Busca Móvil 810136.

Dr. ENRIQUE VERGARA M.
DERMATOLOGIA
De regreso del exterior, atiende nuevamente. Plaza Isabel la Católica. Edificio "BUSCH", mezzanine. Horario: 14 a 16. Teléfonos: Consultorio 323915 Domicilio 361207.

Dr. RAFAEL ORIHUELA NICOLAU
Cirujano Urólogo
Especialización Hospital Saint Joseph y Cfinica Médico Quirúrgica de la Porte de Choisy, Paris. Afecciones de próstata, riñones, vejiga, genitales, enfermedades venéreas, etc. Av. Arce Edificio Montevideo. 2°. piso Hrs. 18 a 20.

Dr. VICENTE ARZE PLATA
Cirugia Plástica Estética
Especializado en los EE.UU.
Consultorios:
Hospital Metodista, hrs. 14.30 -17.00. Telf. 783511.
Edificio: "El Cóndor" Piso 6to. Of. 606 hrs. 17.30 - 20.00 Telf. 360581.
Emergencia 810136.

Dra. SONIA OCAMPO
GINECOLOGIA OBSTETRICIA
ESPECIALIZACION BRASIL MEXICO
Enfermedades señoras. Prenatal, Partos, Planificación familiar. ESTERILIDAD. Prevención cáncer uterino, mamario, Trastornos menopausia.
Consultorio Ayacucho 208 Primer piso Horas 16-20 Teléfonos 793017 -325459.

Dr. GALO GONZALEZ TERAN
MEDICO FAMILIAR
Alteración dinámica individual y familiar. Relación padre-niño-escuela. Enfermedades y prevención; Niños - Adultos- Ancianos.
18.30 -20 Hrs.
Landaeta 262. Primer piso, Teléfono : 358320

CLINICA BRASIL
Dr. MARIO GUTIERREZ
Atención en Ginecología
Obstetricia
Ofrece atención. Medicina Interna, Cirugia General, Pediatria, Traumatologia.
Atienden médicos especialistas.
Calle Pioneros de Rochedale N°. 778
(San Pedro) Teléfono 320113 - 325947.

Dr. JUAN LUIS URIA IBAÑEZ
Medicina Interna Gastroenterología
ENDOSCOPIA DIGESTIVA
Diagnóstico y tratamiento de Enfermedades del Estómago (Gastritis - Ulcera) Intestino (Estreñimiento, Diarrea, Parásitos) Hígado Vesicula. Páncreas.

Dra. MARIA DEL CARMEN G. DE LUNA OROZCO
Medicina Interna- Hematología
LABORATORIOS ANALISIS CLINICOS
Especialidad: Italia - España
Anemias, Poliglobulias, Enfermedad de Altura, Leucemias, Linfomas, Enfermedades Hemorrágicas.
Edificio "La Paz", 20 de Octubre 2151 Mezzanine Of. 11 Teléf. 353602.
Atención: 8:00 - 12:00 m. 15 - 20 p.m.
Urgencias: Teléf. : 353348 - 370085.

INSTITUTO DE PATOLOGIA DE LA ALTURA
SISTEMAS COMPUTARIZADOS
¿Tiene tos? ¿Se agita?
¿No duerme bien? ¿Pierde la memoria?
¿Se siente cansado? ¿Le duele la espalda?
¿Le duele el pecho? ¿Tiene adormecimientos?
¿Le falta aire? ¿No digiere bien los alimentos?
¿Tiene poliglobulia? ¿Tiene dolor de cabeza?
¿SABE UD. A DONDE IR?
Acuda a un centro de prestigio internacional dotado de todos los recursos necesarios para su diagnóstico y tratamiento.
CLINICA IPPA
Director: Prof. Dr. GUSTAVO ZUBIETA CASTILLO.
Av. Saavedra 2302 (frente al Estado Mayor) Miraflores.
EXPERIENCIA - CONOCIMIENTO - TECNOLOGIA - ECONOMIA.

Dr. GUILLERMO SUAREZ TEJADA
Cirujano Urólogo
Cirugia y enfermedades de riñones, vejiga, próstata, genitales, venéreas, etc., transtornos urogenitales de la infancia.
Consultorio: Mercado 996, Esq. Yanacocha 1er. piso. Horas 18 a 20 p.m.. Tel. Consultorio 363968. Dom. 784520.

Dr. ALFREDO RAMIREZ TORRICO
Cirujano - Urólogo
Especialización Universidad de Chile, Cirugia, enfermedades de riñones, vejiga, próstata, genitales, infertilidad - venéreas, etc.
Avenida Camacho 1377. Teléfonos 357219 - 364817.
Consultas horas 14 - 19, sábado 10- 12.

Dr. FREDDY OROPEZA PEREYRA
Internista Gineco Obstetra
Problemática Sexual, Psicológica de Pareja. Frigidez, Alcoholismo. Infertilidad. Diagnóstico Precoz del Cáncer Genital y Mamario. Embarazo Complicado. Parto sin dolor. Cirugia Obstétrica.
Miércoles: Prenatal Gratuito Reservando Hora 320592.
Atención: 16:30 - 20:00. Primera Consulta $b. 300.-
Consultorio: Av. Camacho 1413 Ed. Banco Boliviano Americano 3er. Piso. Teléfono 32 48 07.
Emergencias, Consultas a Domicilio. Buscamóvil: 810136 - 810838.

CAMBIO DE CONSULTORIO
Dr. JAVIER PABON ALIAGA
GASTROENTEROLOGO
TOKIO - JAPON
ESTOMAGO - HIGADO - VESICULA
Edificio "El Cóndor" 2°. piso, oficina 201. Batallón Colorados. Consultorio: 359318. Domicilio: 340607 - 353440, Instituto Gastroenterológico: 377060. Atención 3 a 8.

Dr. LUIS POZO TRIGO
Otorrinolaringólogo
Estudios en UMSA, Chicago y Los Angeles.
Consultas en las mañanas de 9 a 12. Edificio Herrmann 7°. Piso Oficina 703. Plaza Venezuela. Telef. 350497.

Dr. HECTOR RIVERA-RODAS
Cirujano Plástico
Especialización: Hospital Francés IADT (Buenos Aires) Hospital Dalinde (México)
Arrugas, párpados, nariz, orejas, busto, abdomen, cicatrices. Quemados. Cirugia de mano.
Edificio Petrolero (El Prado - segundo piso. Hrs. 17.30
Teléfonos: 353331 - 350461 Urgencias 810136 -810138

Dra. RUTH MALDONADO BALLON
GINECOLOGIA - OBSTETRICIA
FLUJOS VAGINALES ANORMALES. HE MORRAGIAS. Tumores mamarios. Planificación familiar. ESTERILIDAD. CONYUGAL. MI NOPAUSIA. Examen prematrimonial. Prenatal Partos. ORIENTACION SEXUAL DE LA PAREJA.
CONSULTORIO: Plaza Venezuela, Edificio HERR MANN, piso 17, TARDES 13, 30 - 19.30. Teléfono 350040. RESERVAR HORA.

Dra. M.T. SALINAS DE BARBOZA
ENDOCRINOLOGIA
Universidad Autónoma de México
Instituto Mexicano de Seguro Social
Bocio, Diabetes Talla baja. Obesidad. Trastornos hormonales
Consultorio Edificio El Cóndor, 4° piso, 407. Teléfono 365250

CONSULTORA TECNICA ADMINISTRATIVA
REVALORIZACION TECNICA DE ACTIVOS FIJOS Y CALCULO DEL IMPUESTO
(DD.SS. N°. 18960 y 17240)
Edificio ALBORADA, Piso 6°. Ofic. 609
Casilla 5902, Tel. 350129 L.P.

LABORATORIOS
LABORATORIOS DE ANALISIS CLINICOS "ROUX"
Dr. RUBEN TEJADA ANDRADE
Análisis de: Sangre en general, bioquímica, orina, heces. L.C.R. jugos gástricos y duodenal, pruebas de embarazo, parasitológicos y bacteriológicos.
Dirección: Edif. MARISCAL DE ZEPITA Av. Mariscal Santa Cruz N°. 861, Esq. Pasaje peatonal Blo que "A", 2do. piso Of. 201.
(Entre plazas San Francisco y Pérez Velasco)
Telfs: Lab. 324528 Dom. 321122. Cas. 2665.

abogados

Dr. BENJAMIN MIGUEL
Abogado
ASESORIA Y CONSULTORIA JURIDICA
EDIFICIO CENTRO COMERCIAL CRISTAL
4°. piso, oficina 401. Yanacocha esquina calle Potosí
Teléfono 328475 - Casilla 2296.

CONSULTORIOS PSICOLOGICOS
CONSULTORIO PSICOLOGICO
Lic. Guido Aguilar
Lic. Raúl Bahrt
Lic. José Candia
Lic. Blanca de Lebl
Orientación Diagnóstico - tratamiento sin drogas.
Reservar hora. Teléfono 322950 Av. 20 de Octubre 2665 (Plaza Abaroa) atención todo el día.

PRESENCIA
Director: Huáscar Cajías K.
Redacción: Armando Mariaca V., Mario Maldonado V., Gustavo Pabón R.

La situación de los prisioneros argentinos

...que en estos momentos sucede con los ...os argentinos en las islas Malvinas tiene que ...er a todos a buscar soluciones rápidas, acor...es con las normas civilizadas de guerra sino ...bién con las consideraciones de humanidad. ...tales consideraciones de humanidad.

...las primeras declaraciones hechas por ...es militares inglesas, se desprende que ...eve mil prisioneros se hallan en deplorables ...eres debidas al intenso frío que hay en la ...a desnutrición y a las enfermedades. La ...es tal que ya se ha producido un motín ...e prisioneros, cuando se les anunció que no ...ser repatriados en el barco que les había ...ado y que zarpó sin ellos. El comandante ...a dicho que no puede atender debidamente a ...oneros porque, subsistiendo la guerra y la ...d de nuevos enfrentamientos, no puede ...los medios de que dispone a transportar lo ...risioneros necesitan sino, fundamental...a aprovisionar a sus propias tropas para ...er eventualidad; por tanto, es imprescin...aclaro, que, antes de cualquier solución, ...os declare la conclusión definitiva y total de

...Aunque estas declaraciones puedan tener parte ...timento, es lamentable que, en el fondo, se ...que los prisioneros son utilizados como ...como medios de presión, lo que es inad...desde todo punto de vista. Eso no debe ...en ninguna guerra civilizada. Vale la pena ...que las potencias occidentales tienen que ...las reglas que ellas mismas aceptaron. Por ...al concluir la segunda guerra mundial, ...y ejecutaron a militares del eje por no haber ...como se debía a los prisioneros europeos y ...ericanos, a los que hicieron sufrir in...mente provocando muertes entre ellos. ...a situación es la misma, aunque se trate de ...os argentinos, a menos que las normas ...onales tengan que ser interpretadas de ...manera según la raza o nacionalidad a la que ...pertenezcan.

...Agustian también las cifras. El comandante ...e, al rendirse, dijo que había bajo su mando ...enas, casi quince mil hombres. Se calcula ...e bajas fueron de mil a dos mil hombres, ...se hallan los restantes miles de hombres, si ...sulta que los prisioneros apenas exceden los ...?

...comprensible que haya problemas de ...n de los prisioneros en las islas, donde sólo ...habitaciones para menos de dos mil po...s, que tienen que ocuparlas con prioridad ...e inconcebible que ahora se diga que no ...otros medios que los ejércitos en ...a posee) o que puede haber muertes por frío ...n justificables. Tampoco por desnutrición ...aunque ella exista, no puede persistir sino en ...spectos en islas donde hay cerca de dos ...de ovinos. Tampoco es creíble que no haya ...para combatir enfermedades, inclusive ...ínica, pues los medicamentos pueden ser ...mente transportados y, sin duda, hay suficiente ...médico.

...Estas consideraciones tienden a colocar en su ...lugar las declaraciones británicas sobre los ...enos y ponen en relieve el contraste con la ...se que Argentina trató, con toda humanidad, ...risioneros británicos. Respecto a ellos, no sólo ...eteraron las normas del derecho internacional, ...se fue mucho más allá, como a todos

...Los ocho mil jóvenes reclutas argentinos tienen ...e salvados y devueltos a su patria, inclusive si ...Bretaña considera necesario aplicar, en re...zon los oficiales, las reglas según las cuales ...no serán devueltos sino cuando se dé por ...mente concluida la guerra.

...Pueden haber argumentos - que, si se han ...do, nos parecen absurdos- para que las au...s argentinas no acepten que sus soldados ...eros no sean llevados a su patria en barcos ...es. Pero un elemental sentido de humanidad ...que llevar a que se salve todo peligro que ellos ...an correr.

...Esto puede y debe lograrse por cualquier ...o. Por ejemplo, que se deje llegar a las Mal...s barcos - o aviones- argentinos o de cualquier ...idad, que lleven lo que los prisioneros ...an. Al mismo tiempo, estamos seguros de ...cualquier país latinoamericano - por ejemplo, ...y o Brasil- recibirán enseguida a los pri...os y les brindarán hospitalidad y cuidado.

Idiomas y escuelas rurales

Por Basilio Mamani Q.

Las escuelas primarias rurales, cada vez más en el ámbito nacional, se desenvuelven en un marco lingüístico inconsistente.

Esta aseveración se evidencia cuando, en el transcurso del año escolar, los niños de habla aymara o quechua, sobre todo en los grados iniciales del ciclo básico, soportan una especie de ansiedad lingual diaria en las aulas, por el hecho de no poder comprender las explicaciones ni responder adecuadamente a las preguntas formuladas en español.

Una suscinta descripción del comportamiento sui géneris de ese pequeño grupo social, que se puede observar en cualquier escuela típicamente rural, ha de permitir configurar los papeles que desempeñan sus componentes a nivel de comunicación verbal.

El docente, obviamente formado en una escuela normal "rural", parece uno de los más convencidos de que lo mejor es enseñar cuanto antes, el idioma español, optando por cualquiera de las dos formas comunes y tradicionales, claramente identificables. Unas veces se hace repetir a los niños constantemente, por no decir hasta la monótona mecanización audiolingual, frases cortas con el propósito de que fijen ciertos patrones idiomáticos utilizados, en el español. Otras veces, el maestro les traduce permanentemente palabras o contextos de un idioma a otro, sin lograr la equivalencia de sus significados, hecho que conduce inevitablemente a un estado de postración comunicativa entre el profesor y los alumnos.

Los niños de corta edad que ingresan, por primera vez, a ese extraño recinto del saber, llevan, en primera instancia el idioma materno adquirido desde la cuna, de una manera espontánea y natural, al cual se muestra extrañamente indispuesto a aprender. Sin embargo, la comunicación familiar entre ellos se mantiene invariable, ya sea en voz baja o a escondidas, pese a las advertencias severas de no utilizar el idioma que no sea el convenido.

Los padres de familia, quienes con el costado mucho esfuerzo y dinero el conseguirla, esperan parcientemente que sus hijos aprendan el idioma oficial, no para que repitan de memoria las lecciones, sino para que afronten situaciones difíciles, en aquellos ambientes de habla española que son las capitales de provincias y principalmente las ciudades, y donde puedan defenderse de la desconsideración, del engaño y del insulto a menudo solapadamente generalizados en contra de ellos.

Los alumnos antiguos con 5 ó 6 años de estudio químérico, habituados a dos mundos diferentes de comunicación: la una, que se torna efímera en la escuela y, la otra, que es funcional porque es de la comunidad local, saben cuánto conversar íntimamente entre ellos sobre temas o problemas de su diario vivir; pero la sola cercanía del profesor les advierte que deben callar su idioma y más bien contestar a las preguntas formuladas por él.

Después de las respuestas tímidas y miradas inseguras, las correcciones parecen estar dirigidas más a la forma de pronunciar las palabras, enfatizando en las partes que causan confusión vocálica.

Pero estos alumnos saben que están con las mismas cosas, sin que ningún profesor les haya resuelto el problema, de modo que la indiferencia se mantiene invariable porque han sido defraudados desde sus primeros años de escolaridad.

Luego, los contenidos programáticos distribuidos con poca visión psico-pedagógica, en una decena de materias, supuestamente calculados para abarcar en un año, son "enseñados" infatigablemente en el idioma español. En una ocasión, se puedo evidenciar que habían enseñado a niños del primer curso la palabra básica "nido", con todos los pasos didácticos que el caso exige; al día siguiente, el director que estuvo de paso por la escuela y se dirigía a la ciudad para cobrar haberes de sus maestros, preguntó a los niños el nombre del dibujo hábilmente pintado, ellos le respondieron en tono vacilante y tímido: "tapa" (vocablo aymara que significa nido). El lector y sobre todo los entendidos en materia de educación, podrán darse cuenta, fácilmente, de esa rara pedagogía que se aplica en las escuelas del campo.

Estos son los exámenes bimestrales y finales procesados mayormente a través de pruebas objetivas que hacen uso y más uso del papel y lápiz, no garantizan lamentablemente la calidad de la enseñanza-aprendizaje ni en un 50%, precisamente por el factor idiomático. El escaso vocabulario oficial que poseen los ni-

(Pasa a la página 11)

Juan Pablo II en Argentina

Por Guillermo Bedregal Gutiérrez

La visita del Vicario de Cristo en la Tierra a la hermana República Argentina, en un trance de lucha libertaria para el colonialismo europeo instalado en América Latina, revistió singularidades que es imperioso destacar.

Argentina fue protagonista y destinataria de un gesto pastoral único porque nunca antes un Pontífice decidió un viaje sobre la marcha y fue esta la primera vez en la historia que un sucesor de Pedro hace mucho más que predicar y abogar por la paz, al refrendar su palabra con una actitud riesgosa y comprometedora, como la de visitar a sucesivamente a dos naciones envueltas en guerra.

De este modo, en las 36 horas en que Juan Pablo II pisó suelo argentino y compartió el amor profundo de ese pueblo, exhibió uno de los rasgos más propios y característicos de la función sacerdotal, según lo define nuestra fe católica: el de ser Profeta, no sólo en la palabra sino comprometiéndose con su actitud hasta extremos no conocidos. Predicó la paz en medio del conflicto y siguió el consejo del Apóstol cuando proclamó su mensaje "oportuna e inoportunamente".

Al igual que los profetas del Antiguo Testamento, que afrontaban todo riesgo para denunciar y conmover la conciencia de los pueblos, también, ahora, con su santa presencia en tierra latinoamericana, Juan Pablo II se erige en signo de contradicción para un mundo cruzado, por la violencia y abrumado por los desencuentros.

Pero, ¿de qué paz habló el Papa en Argentina?

Como lo dijo recientemente en Roma, a tiempo de recibir al Presidente Reagan, para Juan Pablo II, "la paz no es sólo un equilibrio superficial entre intereses materiales divergentes sino, más bien, en su realidad más profunda, un bien de tipo esencialmente humano y, por consiguiente, de naturaleza racional y moral, fruto de la verdad y de la virtud".

De acuerdo con el texto de una reciente expresión de 1981, el Papa afirma: "La paz debe realizarse en la verdad; debe constituirse sobre la justicia; debe estar animada por el amor; debe hacerse en la libertad. Sin un respeto profundo y generalizado de la libertad, la paz escapa al hombre". No fueron otras las líneas de su pensamiento apostólico durante su reciente visita a Argentina. Llegó a este fraterno país latinoamericano como mensajero de paz, impulsado decisivamente por su honda preocupación religiosa y pastoral, la misma que lo condujo a proclamar que es Dios el que llama a la paz "y la garantiza y la da como fruto de la justicia".

Su histórico viaje adquirió un inequívoco signo si rememoramos la carta conmovedora que días antes de su vuelo al sur, envió a sus católicos argentinos: "Hondamente preocupado por la causa de la paz y movido por el amor a vosotros, tan probados en estos momentos de dolor", voy al país para elevar en Argentina "la misma plegaria de la victoria de la paz sobre la guerra". La apretada e intensa actividad de Juan Pablo II que desarrolló desde el momento mismo de su toque a tierra platense, aseguró, ni duda cabe, el cumplimiento de ese propósito esencialmente religioso y realizó el deseo del Santo Padre de "encontrarse con los argentinos".

El Papa, polaco por su nacimiento y ecuménico por su acción pastoral, dinámica y viajera, dueño de una personalidad desbordante, y de una carismática capacidad para comunicarse con las multitudes, realizó ese contacto humano excepcional. La gente —fueron millones los que le vieron le amaron y percibieron su voluntad de lucha— estuvo con él y le acompañó en trances sacramentales tan preñados de Comunión santificante, como aquella misa mariana en el Santuario de Luján o la celebración del sacrificio cristiano en el marco impresionante de Palermo, con la asistencia de 2 millones y medio de fieles. Estas y otras expresiones de amor y comunión en una misma fe, fueron las inolvidables reacciones que suscitó en Buenos Aires la presencia vigorosa de Juan Pablo II.

Fue una peregrinación de paz, de inconfundible vigor cristiano y de notables factores de combate vital por la causa de la paz y la fraternidad entre los pueblos. Tuvimos los bolivianos a Juan Pablo II a la mesa de nuestra puerta; la jerarquía boliviana estuvo allí compenetrándose de su mensaje, de su actitud y ante todo de ese su inconfundible estilo de trabajo que convierte, a este excepcional ser humano, en el único abanderado de la verdadera paz, en justicia y libertad para los pueblos.

De la lanza al misil

Por Claudio Nino
Especial de IPS

ROMA .- La imagen que simbolizó las guerras coloniales del siglo pasado o principios del presente, fue la de la diferencia tecnológica: los aborigenes con lanzas y escudos primitivos, y los ejercitos europeos armados de carabinas a repetición, cañones y ametralladoras.

Fue el enfrentamiento entre la era contemporánea y en muchos casos, la prehistoria; entre el mundo tribal y la civilización del vapor y la industria.

Incluso grandes civilizaciones, como la India o la China, tuvieron que sucumbir ante pequeños ejércitos armados con la Nueva tecnología militar, representada ante todo por la cañonería.

Buena parte de la literatura universal de aventuras se ha nutrido con visiones diferentes - la mayoría de las veces de la parte del imperio- de estas guerras y sublevaciones anti coloniales.

Mucha agua ha corrido bajo los puentes, o sería mejor dicho, muchos puentes han caido bajo las aguas de la historia y, sin embargo, en las postrimerias del siglo XX, la diferencia tecnológica sigue siendo la clave de las guerras coloniales.

Es cierto que en las Malvinas no se enfrentaron los indígenas patagones contra los expedicionarios ingleses. Es cierto que no fue un enfrentamiento entre la lanza y el fusil. Pero en la base de toda esta guerra y de su resultado funciona el mismo principio.

La aviación argentina hundió una decena de modernas unidades con misiles "Exocet" (de fabricación francesa), o con bombas de 250 kilos (normteamericanas).

Los pilotos de Buenos Aires, con sus "mirage" (franceses) sus "Skyhawk" (norteamericanos) o "Super Etendart" (franceses) pusieron a dura prueba a la "Royal Navy".

Pero junto al pésame del gobierno inglés al Almirante Sandi Woodward ante cada pérdida naval, llegaban para sustituir las nuevas fragatas y destructores, mientras tres o cuatro submarinos nucleares de la clase "Hunter Killer", con un solo torpedo filoguiado, que hundió el "General Belgrano" mantuvieron bloqueada toda la flota argentina.

Cuando los generales argentinos necesitaron aprovisionarse de nuevos misiles, de nueva artillería, la unidad "europea y nortatlántica" funcionó a la perfección: bloqueo total de la venta de armas.

En el combate de infantería, la situación es por muy diferente. Es cierto que el duro oficio del infante, el contacto con la tierra, aplana u opaca las diferencias. Pero estas existieron

En las armas, (aunque cada infante argentino o inglés cuente con una arma de similares características técnicas: un fusil de asalto) la decisivo es el despliegue global de sistemas de armas de todo tipo y la capacidad de utilizarlos adecuadamente.

Los británicos contaban a nivel de compañía con armas misilísticas anti-aéreas y anti tanques, con centrales automatizadas de tiro para su artillería, con el apoyo de helicópteros artillados y con los tanques ligeros "Scorpion" y "Cimitar".

En las comunicaciones, los ingleses utilizaron ampliamente los sistemas de comunicación de alta frecuencia, y personalizados a nivel de sus oficiales, que les permiten un enlace insuperable durante las operaciones.

En el entrenamiento y preparación de sus tropas, también se marcó la diferencia entre los dos ejércitos.

A las unidades de profesionales de la guerra, con entrenamiento superiores en todos los casos a los tres años, con infantes "Gurkas", las temibles tropas nepalesas, se enfrentaron conscriptos argentinos de 19 años de edad y con un periodo de leva de doce meses.

Los comandantes británicos se han formado en las mejores academias militares de occidente, tienen un elevado nivel de preparación teórico-militar, y práctico y con una gran tradición militar nacional, especialmente en operaciones de conquista colonial.

Y a la hora de conducir las operaciones, de planificar las batallas, estas diferencias pesaron de manera decisiva.

Los argentinos no combatieron en todo este siglo ninguna guerra, y en general sus fuerzas armadas se ocuparon más de asegurarse la dominación política del país, que de resolver los problemas fronterizos a través de las armas.

En el equipamiento, los británicos, con sus chalecos calefaccionados a pila, sus raciones balanceadas especialmente y su eficiente servicio de intendencia, también ganaron la guerra de las Malvinas.

A pesar de los errores de los servicios de inteligencia británicos, en este plano también la supremacía fue abrumadora.

Los ingleses contaron además con la generosa asistencia de los satélites norteamericanos, y con millones de "bit" de las memorias de las calculadoras que alimentaron los cerebros de trabajo de los servicios americanos, dentro de las fuerzas armadas argentinas.

Por ello, aunque mucho ha cambiado y las guerras coloniales no son ya el drama de los Zulú, o de los Boxer combatiendo contra las prolijas formaciones de infantes ingleses, la diferencia tecnológica sigue siendo abismal y determinante.

La palabra de Juan Pablo II

Iluminar las mentes a la luz del Evangelio

Mensaje del Papa a un grupo de colaboradores de la revista de la Compañía de Jesús.

Queridos padres escritores, colaboradoras y colaboradores de "La Civiltà Cattolica":

1. Me alegro mucho de poder acoger por fin la petición de un encuentro con vuestra comunidad, cuya actividad ya desde los orígenes más que seculares, se ha dedicado enteramente a la difusión y defensa de la cultura y civilización católicas, e institucionalmente ha estado siempre al servicio del Papa y de la Sede Apostólica. Y así, en el sucederse del hombres, vicisitudes y situaciones históricas, vuestra revista se ha mantenido siempre fiel y ha merecido reiteradas alabanzas de mis predecesores, estima y afecto de los lectores católicos y respeto e interés de los no católicos.

2. **Catolicidad** quiere decir etimológicamente **universalidad**, como sabéis. Pero a su vez universalidad quiere decir reducción armónica del todo a uno. La unidad de la Iglesia, que está eternamente en la persona de Cristo, se manifiesta institucionalmente también y sobre todo en la persona de su Vicario. Por tanto, mirándole a El constantemente añadís a la atención, estudio y solicitud de lo "particular" (Iglesia italiana, patria italiana, cultura italiana), atención, estudio y solicitud de lo "universal"; ante todo, de la misma Iglesia católica y de la verdad universal de su fe, pero también de la familia entera de los pueblos con aspiraciones y problemas, valores y objetivos que afectan a todos lo hombres.

Si cada problema asume hoy dimensiones mundiales de hecho y de derecho, el propósito de contribuir a la formación de una civilización católica universal que hace cien años podía parecer casi ambicioso, ahora se ha hecho de extrema actualidad o, mejor, de obligación urgente, podría decirse. No sólo el **melius esse**, sino la misma coexistencia pacífica entre los pueblos y los hombres, no pueden menos de apoyarse en los valores, principios y valores universales, siempre dentro del respeto de las varias culturas particulares.

3. Pero por desgracia este mundo contemporáneo nuestro presenta signos múltiples y acentuados de lo que ha sido bien definida como su "**ambivalencia**": signos de espléndido progreso sin precedentes en todos los sectores de las ciencias y actividades humanas, pero también señales de "involución", de progreso engañoso por hacer referencia a valores y objetivos falaces que, como tales, resultan a la larga inhumanos y deshumanizadores. Con todo, lo que preocupa es que en la difusión creciente y benéfica en el de la cultura, en la llamada "cultura de masas", propugnada precisamente por los mass-media, se va formando crecientemente un haz único de verdades probadas y opiniones discutibles, de valores universales e intereses particulares egoísticamente individualistas, junto a hechos incluso patológicos. Y todo ello con la etiqueta de "modero" (aun tratándose de errores y males muy antiguos) estilo de la pantalla del deber-derecho a la información y en nombre de un "pluralismo" mal entendido, que dicen sería propio de la cultura. Muy sabiamente los fundadores de vuestro periódico prefirieron el término clásico de civilización en lugar de cultura, ya de moda entonces en muchos países. La mejor antropología cultural también distingue entre "culturas", que pueden ser "bárbaras", y "civilizaciones", que pueden ser "primitivas", pero no bárbaras. En realidad, bárbaro es lo inhumano, aunque este "desarrollado"; civil, lo que es humano, aunque sea sencillo y primitivo. Existen "pseudoculturas", denunciadas por la maior saniorque pars de los intelectuales; por el contrario, no existen "pseudocivilizaciones", sino sólo "involuciones" o "tramontos" de civilizaciones particulares, registradas por la historia.

Recordando los ciento y pico de años de trabajo meticuloso y constante de vuestra revista, que con razón goza de tanto prestigio, deseo dar sinceras gracias al Señor que le ha proporcionado tantas personas preparadas culturalmente y de profunda formación humana y sacerdotal. En el torbellino continuo de los fenómenos sociales e ideológicos, ellas han sabido tener siempre alta la antorcha de la verdad. Muchos escritores de La Civiltà Cattolica han consagrado toda su vida o gran parte de ella a la compilación minuciosa y actualizada de la revista, considerando esta misión suya auténtico "servicio sacerdotal"; también a ellos debe dirigirse nuestra gratitud y complacencia por su obra. Seria obligado enunciar aquí un largo elenco de nombres bien conocidos y beneméritos; me limito a recordar a los dos últimos que han fallecido en años recientes: el padre Fagone y el padre Angelo Martini.

La obra iluminadora y formadora de la Civiltà Cattolica en los campos teológico, cristológico, eclesiológico, filosófico, literario, jurídico y también artístico, merece apoyo y aplauso, y es un exhorto ferviente para que fidelidad renovada al programa fundacional y secular: profundizar, demostrar y difundir las verdades propuestas por la Iglesia, tanto en el orden de las realidades reveladas, como en las sociales y culturales, e interpretación de los acontecimientos y fenómenos intelectuales a la luz del Evangelio y del Magisterio auténtico y perenne, sin concesiones a confusionismos o a "compromisos" peligrosos.

En una situación de pluralismo ideológico y práctico como el de nuestro tiempo, no hay duda de que el diálogo debe ser respetuoso y comprensivo, y siempre hay que distinguir entre el error y la persona que yerra. De todos modos, la tarea de la revista debe seguir siendo la de distinguir claramente entre la verdad y el error, de manera que sea siempre formadora de conciencias rectas.

4. Respecto del sector específico de la política interna e internacional, como ya os dijo mi predecesor Pío XII y como por otra parte el Vaticano II enseña a toda la Iglesia (cf. **Graudium et spes**, 76), indudablemente podéis y debéis emitir vuestro juicio moral sobre hechos y acontecimientos, en especial cuando estén en juego los derechos humanos, el bien común y los derechos y libertades de la Iglesia.

5. A este fin os diré que os será muy útil seguir fieles a otro carácter originario e institucional de vuestra actividad, como se deduce de los documentos pontificios de aprobación: la colegialidad de vuestro trabajo y, en consecuencia, la unanimidad en vuestro servicio a la Santa Sede. Con satisfacción, veo entre vosotros a padres jóvenes, menos jóvenes y ancianos; siempre ha sido así según me han informado. Pues bien, como en un coro entonado, cada uno debe hacer su propia voz, y ponerla en armonía con la de los demás; cada uno debe contribuir con su pensamiento y su experiencia a la orientación propiamente colegial de la revista. Ello ayudará a la orientación coherente y unitaria de la misma, con todas las ventajas que ello reporta para incidir en la opinión pública.

Con estos sentimientos de viva cordialidad y estas exhortaciones sacadas de la índole misma de vuestro instituto, me gozo en reiteraros la expresión del aprecio que me merece la obra cumplida hasta ahora y el gran interés de esta Sede Apostólica en que siga y progrese. Os acompañe en vuestras fatigas la asistencia constante del Señor, y en prenda de ello, complacido, imparto a todos y cada uno de vosotros mi bendición apostólica.

Las nuevas situaciones en El Líbano

Por Baher Kamal
Especial de IPS

ROMA.- Dos hipótesis se barajan a la hora de hacer el inventario del desarrollo de los acontecimientos en El Líbano: una partición o la formación de un gobierno dispuesto a suscribir la sujeción de ese país a una fórmula de paz similar a la aplicada en 1979 con los acuerdos de Camp David.

Las dos hipótesis son avaladas por la historia del Oriente Medio desde 1948, fecha en que fuera instalado en Palestina el llamado "Hogar Nacional Judío" en aplicación de la promesa hecha en 1917 por el entonces ministro británico de Relaciones Exteriores, Lord Balfour, al padre del sionismo, Theodor Hertzl.

La instalación del "hogar" se hizo en función de un plan de partición del territorio palestino, que establecía la creación de un Estado israelí en la tercera parte de ese territorio, dejando las dos terceras partes restantes para los palestinos que habitaban toda la extensión de su país.

Tres guerras posteriores a la de 1948 -que estalló entre los primeros judíos llegados al "hogar" y los países árabes adyacentes, entonces colonias o semi-colonias británicas- y que tuvieron lugar en la región en 1956, 1967 y 1973, fueron suficientes para que el "hogar" (ya Estado de Israel) llegara a ocupar todo el territorio palestino. Y para que los palestinos pasaran a formar una masa de refugiados.

La hipótesis de una partición de El Líbano en dos Estados de facto, si bien no de derecho- uno bajo el control del líder separatista y ex comandante del ejército libanés, Saad Haddad y otro bajo el mando de los falangistas de Gemir Gemayiel, que apoya a Israel y cuenta con su apoyo, aparece descartable.

Por un lado y pese a los antecedentes históricos, la fórmula sufriría defectos de forma y contenido y se produciría en el marco de una creciente estrategia mundial de tensión, que haría difícil su admisión.

Por otro, exigiría el desplazamiento (¿hacia dónde?) de todos los palestinos residentes o refugiados en El Líbano y que no tendrían cabida en uno u otro territorio. Ello también restaría viabilidad a la fórmula.

La otra hipótesis es que la actual situación derive en la proclamación en El Líbano de un gobierno comandado por los falangistas y compartido por elementos "moderadores".

Tal gobierno debería incluir entre sus premisas la de suscribir la segunda fase de los acuerdos de Camp David firmado entre el Egipto de Anwar El Sadat, el Israel de Menahem Begin, bajo el patrocinio de la administración norteamericana de James Carter y cumplidos en su primera etapa mediante la retirada, el pasado 25 de abril, de las tropas israelíes de la península egipcia del Sinai.

Esa segunda fase establecería la salida de El Líbano de todas las tropas no libanesas (como los israelíes y la Fuerza Arabe de Disuasión integrada casi totalmente por los sirios), y el desmantelamiento de los escasos cuarteles palestinos junto con la "neutralización" de estos últimos mediante una desmilitarización y un control vigorosos.

Quedaría, para la tercera fase, la "solución definitiva" del problema palestino y que, según los acuerdos de Camp David, consistiría en conceder un estatuto de "autonomía administrativa" en los territorios árabes aún ocupados por tropas israelíes.

En todos los casos, las fórmulas requerirían la dispersión o, en cualquier caso, un sensible debilitamiento de la presencia palestina en el área. El censo global del pueblo palestino suma en la actualidad una cifra cercana a la de la población de Israel, es decir, unos tres millones de personas.

A esto se está procediendo de hecho desde el día seis de este mes, fecha en que entraron las primeras unidades militares israelíes en El Líbano y conmemorativa a la vez del XV aniversario de aquella "guerra relámpago" por la que los generales israelíes al mando de Moisés Dayan se adjudicaron el Sinaí, la Cisjordania y el Golán.

Es esta la tercera de las operaciones reiteradamente señaladas por los palestinos como orientadas a lograr el exterminio de este pueblo, cuya presencia física en el área es el obstáculo principal para cualquier solución al ternativa a la de reconocerles el derecho a determinar su propio destino.

La primera de tales operaciones tuvo lugar en Cisjordania en 1970 y pasó a la historia con el nombre de "Septiembre Negro". Aquel mismo mes, veinte mil palestinos serían eliminados y se convocaría una cumbre árabe en el Cairo, al término de la cual moriría de infarto miocárdico el entonces Presidente de Egipto, Gamal Abdel Nasser.

(Pasa a la página 11)

Dios nos habla cada día

EN CRISTO TENEMOS LIBERTAD PARA ACERCARNOS A DIOS

Escribió Pablo:

Yo soy menos que el más pequeño de todos los que pertenecen al pueblo de Dios; pero El me ha concedido este privilegio de anunciar a los no judíos la buena noticia de las incontables riquezas de Cristo. Y me ha encargado hacer ver a todos cuál es el plan que desde siempre era un secreto de Dios, creador de todas las cosas. Sucedió así para que ahora, por medio de la iglesia, todos los poderes y autoridades en el cielo lleguen a conocer la sabiduría de Dios en todas sus formas. Dios hizo esto de acuerdo con el propósito eterno que llevó a cabo en nuestro Señor Jesucristo. Y en Cristo tenemos libertad para acercanos a Dios, con la confianza que nos da nuestra fe en El.

Por esta razón, me pongo de rodillas delante del Padre, de quien recibe su nombre toda familia, tanto en el cielo como en la tierra. Pido al Padre que de su gloriosa riqueza les dé, a ustedes, interiormente, poder y fortaleza por medio del Espiritu de Dios, y que Cristo viva en sus corazones por la fe. Así ustedes, firmes y con raices profundas en el amor, podrán comprender con todos los creyentes cuán ancho, largo, profundo y alto es el amor de Cristo. Pido, pues, que conozcan ese amor, que es mucho más grande que todo cuanto podemos conocer, para que así estén completamente llenos de Dios (Carta de Pablo a los Efesios. Capitulo 3, versiculos 8 al 12 y 14 al 19).

REFLEXIONEMOS JUNTOS

Cristo es el camino, la verdad y la vida, según leemos en el Evangelio. Hoy, Pablo nos reitera esta enseñanza, al enfatizar que en El tenemos la más amplia libertad de acercanos a Dios. Reflexionemos también sobre la oración de Pablo, otra enseñanza para nuestro testimonio.

Cartas a PRESENCIA

Justo homenaje

Señor Director:

Aprovechando su gentileza para con sus asiduos lectores y, ante la proximidad del 50 aniversario de la infausta guerra del Chaco, mucho le agradeceré dar cabida, en su prestigioso rotativo, el siguiente pedido.

Los ya pocos beneméritos que aún sobrevivimos por gracia de Dios, veríamos con mucho agrado que, en justicia y por merecimientos propios, se denominara a una de las principales arterias o avenidas de nuestra inclita ciudad: COMBATIENTES DEL CHACO o DEFENSORES DEL CHACO. De esta manera se rendiría homenaje a los heroicos defensores de la heredad nacional, tal como lo hacen otros países que saben reconocer el valor humano, como un recuerdo imperecedero para todos sus habitantes. Si bien es cierto que existen calles, con algunos nombres de héroes y batallas significativas del pasado conflicto, no hay un nombre que signifique, realmente un justo homenaje a todos los defensores del Chaco.

Esperando que este olvido sea reparado por quienes tienen la responsabilidad de hacerlo, me es grato saludarlo muy atentamente.

A. Arraya H.
(Benemérito)
C.I. 210238 L.P.

Ficto de las Malvinas

E.UU. prestó a Gran Bretaña una ayuda inestimable

...NA.- La ayuda brindada ...Estados Unidos a la ...ty británica en su ...ha a Argentina, va ...del número de misiles y ...y se está demos...un elemento fun...en toda la guerra. ...publicación francesa ...el Diplomatie", ci...tes de los servicios de ...ncia occidentales, se...los Estados Unidos han ...hasta ahora más de ...Sidewinder", aire-...Tigre" del que ...los cazas nor...para abatir los ...libos en el Medi...

...armas utilizadas por ...bombarderos a des...ctical "Sea Harrier" ...sistema de guía in...a con global ...a los 15 millones de ...

...ción fue entregado un ...no revelado de misiles ...Hawk" para la ...ción de las unidades de ...y cuyo costo uni...de proyectil) es de 100 ...cada uno.

...de conflicto cuya duración ...perado todas las pre...el almirantazgo in...ra conviniendo una gran ...de municiones de ...ra naval y de artillería de ...

...Los Estados Unidos están ...en la base de ...ción, en el medio del ...ico, enormes cantidades ...ones hasta el teatro de ...ciones por barcos mercantes requisados por la marina británica. Son estas reservas las que permiten los intensos bombardeos navales realizados por los destructores y fragatas inglesas, con sus piezas principales de 114 mm, contra las defensas de Puerto Argentino (Puerto Stanley para Gran Bretaña).

Se menciona además el apoyo en piezas de recambio y en planchas de duraluminio especiales para la rápida preparación de pistas aéreas en las zonas terrestres conquistadas por los ingleses o para la reparación del aeropuerto principal de la isla en el caso de que los infantes de marina logren capturarlo.

Es difícil calcular el valor de los materiales militares brindados por Washington a Londres, pero las fuentes europeas estiman que superan en la actualidad los 200 millones de dólares.

Mientras los británicos reciben este ininterrumpido flujo de materiales, que llegan a través de los grandes aviones de carga Hércules C130 y Galaxie volando en la ruta Estados Unidos, Panamá (base Howard) y Ascención, el bloqueo europeo y norteamericano contra la Argentina funciona plenamente.

Incluso París ha bloqueado la venta de misiles "Exocet" anti-nave en la versión M39 (transportados por aviones) a Perú, por sospechar que puedan ser entregados a la Argentina.

Pero la ayuda de los Estados Unidos a Gran Bretaña no se limita a los materiales antes descritos. En otros dos rubros, el Pentágono está apoyando decisivamente a la "Royal Navy".

El apoyo logístico que a diversos niveles brinda Estados Unidos es vital para la expedición británica al Atlántico Sur.

"Sin la base intermedia en la isla de Ascensión no podríamos haber emprendido esta guerra", afirmó un alto oficial de la marina británica, a los pocos días de iniciar las hostilidades.

La retaguardia inmediata de la fuerza de tareas inglesas se encuentra en esta isla, situada a 3 mil millas de la zona de operaciones, utilizada como depósito de materiales, como base de aterrizaje de los bombarderos "Vulcan" y como centro logístico general de todo el cuerpo expedicionario.

Los bombarderos "Vulcan" que atacaron a Puerto Argentino, los cazas-bombarderos "Sea Harrier" trasladados vía aérea a la zona de operaciones, fueron reabastecidos en vuelo por los aviones cisternas norteamericanos KC 135.

Si la aviación argentina ha hecho verdaderos estragos en la flota británica en la zona de operaciones, sin los bombarderos a base de Puerto Argentino y la cobertura aérea de los "Sea Harrier" la situación hubiera sido verdaderamente catastrófica para el almirante Woodward.

Por último, los Estados Unidos están brindando a Londres toda la información recogida a lo largo de decenios sobre las fuerzas armadas argentinas y, en especial, han dispuesto un sistema de satélites en la zona, conectados en tiempos reales con la flota británica, que brinda información para las operaciones.

Fuentes norteamericanas afirmaron que el desembarco en Puerto San Carlos por parte de los ingleses fue decidido luego de un atento examen de las fotografías tomadas por los satélites que sobrevuelan la zona, los que indicaban ésta como la de menor presencia militar argentina.

No es solamente esta información específica la que ayuda a las computadoras inglesas, también el nivel de entrenamiento del personal, armamento, características de las reservas, desplazamiento de las tropas, planos de los principales bases aero-navales argentinas, y es posible que códigos de comunicaciones.

No es casual que los altos mandos argentinos hayan dedicado especial atención a modificar las características de las defensas antiaéreas de las bases principales, e incluso estudien específicamente todos los mecanismos para invalidar esta gran masa de información en poder de los ingleses.

Esta asistencia, si bien es inestimable desde el punto de vista económico, tiene, sin duda importantes consecuencias en el plano militar.

Como afirmaba un diplomático latinoamericano en la OEA, "la asistencia norteamericana puede valer la recuperación temporal de las islas, pero puede costar todo el sistema de relaciones con América Latina".

Preocupa en Potosí creciente baja en el precio del estaño

POTOSI, 17 (PRESENCIA). Creciente preocupación existe en esta capital, tradicionalmente minera, por la constante baja de la cotización del estaño en el mercado internacional.

Potosí es el principal distrito minero de Bolivia y su actividad, prácticamente, esta sujeta al estaño, de donde recibe, a través de la Corporación Regional de Desarrollo, regalías mineras que incentivan el progreso de sus quince provincias.

La planta de volatilización de La Palca, que pronto entrará a un período operativo y productivo definitivo aprovechará los minerales de baja ley y los entregará convertidos en estaño de alta pureza a la Empresa Nacional de Fundiciones. Si los precios de este metal siguen bajando, el complejo, igualmente, se verá afectado en forma directa, se afirma en círculos mineros.

La Cámara Departamental de Minería agrupa a más de 600 asociados en actividad que, por lo general, producen estaño e igualmente confrontan serios contratiempos por la baja del precio. A ello hay que añadir las incidencias de las últimas medidas económicas, razón por la que varios mineros chicos están por cerrar sus fuentes de trabajo.

En la Corporación Regional de Desarrollo, del mismo modo, hay honda preocupación por los precios cada vez más bajos del estaño, de cuyo mineral recibe las regalías para los diferentes proyectos de progreso en la capital y las provincias.

Dentro de la actividad económica general de Potosí, igualmente, se advierte preocupación, porque si baja la cotización internacional del estaño, automáticamente disminuye el quehacer general del distrito.

En las provincias, cuyas capitales como Tupiza, Uyuni, Villazón, Llallagua y otras que viven de la minería, tiene enorme repercusión la baja de los precios del principal mineral, el estaño, en los mercados de Londres o Nueva York.

Por último, el criterio ciudadano expresa que el supremo gobierno adopte las medidas de emergencia del caso para contrarrestar el fenómeno de la baja cotización del estaño, puesto que si el gobierno descuida este problema, los perjudicios que sufrirá todo el país serán mayores.

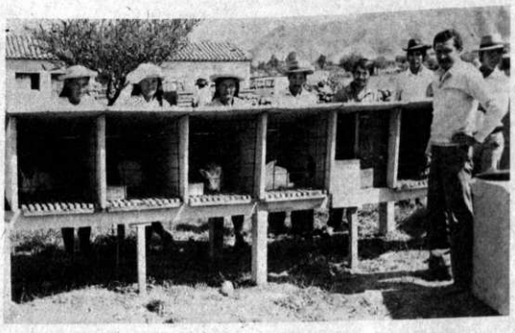

PROYECTO CUNICOLA.- La Corporación de Desarrollo de Tarija, con el aporte de UNICEFF, ha dado inicio a un proyecto de cría de conejos en este valle central. La primera granja ha sido instalada en la comunidad campesina de Guerrahuayco. El fin del proyecto es el de mejorar la dieta alimenticia de la población e industrializar la piel de los conejos.

VIII aniversario de Rueda de la Amistad

SANTA CRUZ, 17 (PRESENCIA).- El grupo de radioaficionados que trabaja en el país bajo el denominativo de la "Rueda de la Amistad" celebra mañana el octavo aniversario de su fundación.

Para recordar esta fecha, los miembros de esa organización se reunirá en esta ciudad, durante el próximo fin de semana, cumpliendo varios actos de carácter cívico y social.

Los organizadores de la reunión anunciaron que se espera la llegada de alrededor de sesenta miembros, procedentes de todos los distritos del país.

La "Rueda de la Amistad" está presidida, desde su fundación, por el periodista Juan Rojas Bravo, que tiene sede en La Paz.

Esta organización de radioaficionados realiza un importante trabajo de tipo social, mediante contactos diarios durante los cuales se moviliza a los integrantes.

En días pasados, ante el anuncio de que el hospital psiquiátrico de Sucre cerraría sus puertas, por falta de recursos para atender a los numerosos enfermos procedentes de todo el país, la "Rueda de la Amistad" a través de una movilización hizo que sus miembros se trasladaran a la Municipalidad de su distrito para agilizar el pago de los aportes que mediante decreto deben cubrir para ese nosocomio. La campaña tuvo el éxito esperado.

Son varias las tareas que se recuerda en el breve pero fructífero historial de la "Rueda de la Amistad" para la atención de personas afectadas por siniestros y accidentes, aun en los confines más alejados.

HUELGA DE HAMBRE.- Estudiantes de la Universidad de Santa Cruz que realizan una huelga de hambre desde hace dos semanas son vistos en la foto junto a Oscar Añez (parado), en favor de quien reclaman el rectorado de esa casa de estudios. (Foto PRESENCIA - Santa Cruz).

Se cumple calendario académico en Universidad de Santa Cruz

SANTA CRUZ, 17 (PRESENCIA).- La Universidad "Gabriel René Moreno", pese a ser el centro y causa de un paro nacional universitario, pasó clases hoy normalmente y el rector Mario Serrate Cruz, dijo que se cumle el calendario académico y que este semestre finalizará a fines del próximo mes.

El conflicto en esta casa superior de estudios, por la legalidad para unos e ilegalidad para otros del claustro universitario, ingresó hoy a la quinta semana, sin mayores variantes, aunque suman para unos y para otros los apoyos extrauniversitarios.

Serrate dijo este jueves que "no hay intransigencia" y aclaró que si hubiera posibilidad de que renuncie el rector, de ninguna manera sería sin respetar la legalidad y, en todo caso, sería sólo para dejar al vicerrector.

El comité de bases de los estuidantes anunció, por su parte, que hasta este jueves, ocho personas fueron dadas de baja de la huelga de hambre que se cumple desde hace 18 días en la capitall del hospital "San Juan de Dios". Los médicos han dicho que varios están al borde de la crisis por la desnutrición.

Los trabajadores administrativos, tampoco acataron el paro de su federación. En la víspera, el rector Serrate, según uno de ellos, les pidió que sigan trabajando. Se habló de presiones y amenzas, pero no se pudo confirmar ese extremo.

El conflicto universitario tiende a ser el primer paso para la descentralización administrativa del país, comentó un catedrático.

Se supo que, cumpliendo una determinación de la reunión nacional de rectores "se ha bloqueado" a la Universidad de Santa Cruz el aprovisionamiento de fondos, en tanto no sea restituído el ex rector Oscar Añez.

Sin embargo, en base a recursos regionales, se ha cumplido con el pago de salarios, tanto a administrativos como a catedráticos, incluyendo el aumento variable que oscila entre el 20 y el 40 por ciento. Sobre los aumentos, también existen quejas de algunos trabajadores.

El problema universitario ha motivado que en Santa Cruz se organicen dos comités de madres de familia de estudiantes en apoyo a bandos en pugna y con abierta participación. También ha creado desinteligencias internas tanto entre administrativos como entre profesores, aunque oficialmente existe apoyo al claustro universitario.

Según el comité de bases, que cumple una huelga de hambre, hay intervención de elementos paramilitares "lo que obligará tarde o temprano a responder con la misma violencia".

Así, dentro ese panorama polarizado, el problema universitario podría tener en los próximos días si no se encuentra una solución pronta, situaciones lamentables. Se tiene conocimientos de apretos en los bandos. Entre grupos en pugna existen elementos armados que dispararon en las peleas internas.

Universidad de Oruro en paro de 24 horas

ORURO, 17 (PRESENCIA).- La Universidad Técnica de Oruro, desde las cero horas de hoy, mantiene una huelga total, por 24 horas, en solidaridad con las universidades de Santa Cruz y Trinidad, que afrontan problemas de carácter institucional.

El paro decretado en esta ciudad por el Consejo Supremo de la UTO, abarca a todas las actividades universitarias, administrativas y académicas, porque el sindicato de trabajadores de la universidad, en solidaridad con la medida dispuesta por el consejo universitario, también resolvió suspender actividades.

La resolución del Consejo Supremo de la UTO sostiene que: "La universidad Gabriel René Moreno de Santa Cruz y la universidad Adolfo Ballivián, del Beni, se han constituido al presente, en las únicas del sistema nacional donde continúan siendo negados los principios básicos del restablecimiento de la vigencia de la autonomía universitaria".

Nuevo edificio de SENAR será entregado en julio

COCHABAMBA, 17 (PRESENCIA).- El próximo mes de julio se entregará al servicio público el nuevo edificio del Servicio Nacional de la Aftosa, Rabia y Brucelosis, de acuerdo a informaciones suministradas por el director departamental del Ministerio de Asuntos Campesinos, ingeniero Augusto Gonzales.

La firma constructora "CONTECO" realiza los detalles del mencionado edificio, lo que hace presumir que en la primera quincena de julio se habilitará dicha construcción. El Banco Interamericano de Desarrollo y el gobierno aportaron para esta construcción que se considera valioso aporte para [illegible]

No se conoce aún el edificio, por las variaciones precio del material de construcción, por la diferencia valuación, pero se estima en su oportunidad, se conocer este detalle.

Para la jornada [illegible] se ha pensado cursar invitaciones a autoridades bierno, aunque se necesitaría muy sobria, por gastos disponibles.

Normalidad en labores de universidad potosina

Ayer se cumplió paro de solidaridad

POTOSI, 17 (PRESENCIA).- El rector de la universidad Tomás Frías de esta ciudad, ing. Raúl Salazar Rendón, informó que "los despedidos por causas políticos sindicales, a raíz del golpe militar del 17 de julio de 1980, serán reincorporados según acordaron las autoridades de esta casa de estudios".

Afirmó que estas reincorporaciones se las efectúa en forma paulatina, dando cumplimiento a una resolución adoptada en la última reunión de rectores que se realizó en Cochabamba.

La universidad Tomás Frías realizó este jueves un paro de 24 horas, en adhesión a los esfuerzos de autonomía que realiza una similar de Santa Cruz.

La adhesión fue acordada por el Comité Tripartito de docentes, universitarios y administrativos, conformado por: Jebner Zambrana, Co[illegible] Loaiza, Mateo Ve[illegible] Ernesto Castro, Gloria [illegible] Edgar Campos, que [illegible] tieron un extenso voto vo.

"Los miembros [illegible] comunidad universitaria Potosí estamos con[illegible] versidad de Santa Cruz esfuerzos de rein[illegible] autonomía y de que se petadas sus autoridades democráticamente [illegible] plimiento a una resolución documento, añadiendo reservan el derecho de otras medidas hasta [illegible] versidad Gabriel René obtenga la vigencia plena autonomía".

Según el rector [illegible] rección, aparte de [illegible] blema que originó un [illegible] horas, las actividades casa superior de est[illegible] normales y sin [illegible] alguna.

INSTRUCCIONES PARA EL PAGO DEL AGUINALDO DE FIESTAS PATRIAS DE LAS GESTIONES 1981 - 1982

La Dirección General de Trabajo, pone en conocimiento de todos los señores Empleadores, tanto de las Empresas Públicas como Privadas, la obligación que tienen de cancelar el Aguinaldo de Fiestas Patrias, previsto por el Decreto Supremo Nº 11510 de 10 de Junio de 1974, en sus 9 artículos, hasta el 30 de Julio del presente año, en favor de los funcionarios activos y pasivos.

PRIMERO.- Para el pago de este beneficio se realizará el cálculo, en base al promedio de los tres últimos meses de sueldo o salario (Abril, Mayo, Junio).

SEGUNDO.- Se entiende por sueldo o salario, a la remuneración total en dinero que perciben los trabajadores como retribución de su labor, encontrándose involucrados el salario básico, incluyendo porcentajes, comisiones, recargos por trabajo nocturno, sobre tiempo por horas extraordinarias trabajadas, salarios dominicales, salarios por feriados no trabajados, recargos por feriados y domingos trabajados, así como los bonos reconocidos por ley a todos los trabajadores de la República.

Se excluye de este beneficio los subsidios del régimen de asignaciones familiares y del subsidio del hogar.

TERCERO.- Los trabajadores retirados con pago de beneficios sociales o que lo hubieran hecho voluntariamente en el transcurso de los meses de Julio de 1981 a Junio de 1982, tienen derecho a percibir el Aguinaldo de Fiestas Patrias, por duodécimas, de acuerdo al tiempo trabajado.

El cómputo de los 12 meses por dicho efecto será de Julio de 1981 a Junio de 1982.

CUARTO.- Son acreedores al Aguinaldo de Fiestas Patrias todos los empleados que hubiesen trabajado tres o más meses y los obreros mes calendario dentro del año respectivo.

QUINTO.- Se hace notar que todos los trabajadores que prestan servicios por cuenta ajena tienen derecho a percibir el Aguinaldo, cualquiera sea la modalidad del trabajo o la forma de remuneración, tales como los trabajadores del servicio doméstico en general, los jardineros, los choferes, los trabajadores de peluquerías, salones de belleza, los que trabajan a domicilio, los trabajadores de la industria hotelera y similares, de servicios y garajes, los de talleres artesanales, los empleados vendedores de comercio e industria sujetos a comisiones o porcentajes, los radialistas, los empleados de buffetes de abogados, de notarías de juzgados de mínima cuantía, de consultorios médicos y demás profesionales.

SEXTO.- Igualmente tienen derecho al Aguinaldo los trabajadores que prestan servicios por avance o cualquier otra forma de pago a destajo, siempre que no se trate de arrendatarios especiales o que su remuneración sea combinada reconociéndoles por una parte el salario fijo o por la otra el trabajo a destajo, comisiones o porcentajes tomando en cuenta el promedio ganado en los últimos 90 días o tres meses.

SEPTIMO.- Los profesionales que prestan servicios en varias empresas privadas, tienen derecho a percibir el Aguinaldo de Fiestas Patrias en cada una de ellas, aunque no estén a horario completo de labores, en la proporción que les corresponda.

OCTAVO.- A los trabajadores del Sector Gastronómico se pagará el Aguinaldo de Fiestas Patrias, sobre el total ganado con inclusión del recargo del diez por ciento (10 %) sobre consumo y atención directa al público.

NOVENO.- El Aguinaldo de Fiestas Patrias, no es susceptible de embargo judicial, retención, descuento, compensación, ni transación de ninguna naturaleza, debiendo ser pagado íntegramente en dinero efectivo y de uso corriente.

DECIMO.- El Aguinaldo está liberado de impuestos y cotizaciones al Seguro Social, excepto el 1% destinado a los Niños Pobres de Bolivia (CONAME).

DECIMO PRIMERO.- En cumplimiento a lo determinado por el Decreto Ley Nº 13592 de 20 de Mayo de 1976, todos los empleadores tienen la obligación de entregar a la Dirección de Remuneraciones del Ministerio de Trabajo y Desarrollo Laboral de esta ciudad y a las Jefaturas Departamentales y Regionales de Trabajo en el Interior de la República, un ejemplar de las planillas correspondientes al pago del Aguinaldo de Fiestas Patrias.

DECIMO SEGUNDO.- La Dirección General de Trabajo, en uso de sus atribuciones, queda encargada de controlar el cumplimiento de la presente instrucción.

La Paz, 15 de junio de 1981.

MINISTERIO DE TRABAJO

DEPTO. DE RR.PP. Y PRENSA

YPFB

INVITACION PUBLICA Nº GID-DRIG 2/82 PRESTACION DE SERVICIOS VARIANTE DEL VALLE

Se invita a las empresas de servicio petrolero interesadas en la prestación de los servicios abajo detallados a recoger el pliego de especificaciones técnicas, previo pago de $b. 1.000.- por cada uno. En nuestras oficinas de coordinación de la gerencia industrial, La Paz, piso 10 edificio Central, calle Bueno Nº. 185 a partir del día miércoles 16 de junio de 1982.

Construcción de una variante en el sector del valle de Cochabamba con una longitud de 44 kms.

TRABAJO EN SENDA
- Apertura de senda nueva
- Limpieza de senda

TRABAJO EN CAÑERIA
- Traslado de cañeria
- Soldado de cañeria
- Construcción y colocación de soportes
- Entierro de cañeria

Cañeria de O.D. 6 5/8" W.T. 0.250" y 17.02 1 B/Pie con largo promedio de 10 m. por caño.

El plazo de vencimiento para la presentación de ofertas ha sido establecido para el día jueves 15 de julio de 1982 a hrs. 17.00 en secretaria coordinación de la gerencia industrial, La Paz.

Cochabamba, 15 de junio de 1982

RELACIONES PUBLICAS

PRONOSTICO DEL TIEMPO

DATOS PROPORCIONADOS POR LA OFICINA DE METEOROLOGIA DE AASANA Por I. L. Flores

JUNIO VIERNES 18

24ava semana del año, día 169 faltan 196 días para fin de año. Santa Isabel y El Sagrado Corazón de Jesus. El sol sale 6 Hs. 59 Min. Se pone a las 18 Hs. 10 Min. Temperatura de la víspera (La Paz 3600 mts) Temperatura Máx. 13.8ºC. Temperatura Min 3.8ºC. Precipitación 0.0 mm. Temperaturas Extremas, la Máx. en Guayaramerín con 26.1ºC, la Mín en Charaña con -7.4ºC

SITUACION GENERAL AYER

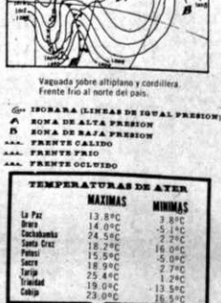

Vaguada sobre altiplano y cordillera. Frente frío al norte del país.

ISOBARA (LINEAS DE IGUAL PRESION)
ZONA DE ALTA PRESION
ZONA DE BAJA PRESION
FRENTE CALIDO
FRENTE FRIO
FRENTE OCLUIDO

PREVISION PARA HOY

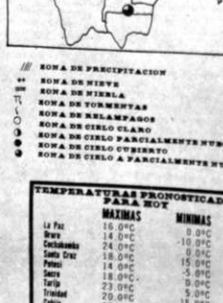

ZONA DE PRECIPITACION
ZONA DE NIEVE
ZONA DE NIEBLA
ZONA DE TORMENTAS
ZONA DE RELAMPAGOS
ZONA DE CIELO CLARO
ZONA DE CIELO PARCIALMENTE NUBOSO
ZONA DE CIELO CUBIERTO
ZONA DE CIELO A PARCIALMENTE NUBOSO

TEMPERATURAS DE AYER

	MAXIMAS	MINIMAS
La Paz	13.8ºC	-3.8ºC
Oruro	14.0ºC	-5.1ºC
Cochabamba	24.5ºC	2.2ºC
Santa Cruz	18.2ºC	16.0ºC
Potosí	15.5ºC	-5.0ºC
Sucre	18.9ºC	2.7ºC
Tarija	25.4ºC	1.2ºC
Trinidad	19.0ºC	13.5ºC
Cobija	23.0ºC	16.5ºC

TEMPERATURAS PRONOSTICADAS PARA HOY

	MAXIMAS	MINIMAS
La Paz	16.0ºC	-8.0ºC
Oruro	14.0ºC	-10.0ºC
Cochabamba	24.0ºC	0.0ºC
Santa Cruz	18.0ºC	0.0ºC
Potosí	14.0ºC	15.0ºC
Sucre	18.0ºC	-5.0ºC
Tarija	23.0ºC	0.0ºC
Trinidad	20.0ºC	-5.0ºC
Cobija	23.0ºC	15.0ºC
		16.0ºC

AGENDA

PRESENCIA Av. Mariscal Santa Cruz. Edificio Esper[illegible] piso, teléfonos 372340 - 372341 - 351998 - 352172 - 352178.

Precios de PRESENCIA en Santa Cruz: Días ordi[illegible] 18.-; jueves y domingos, $b. 23.-

ROL DE TURNO
DE ESTABLECIMIENTOS FARMACEUTICOS
DEL 13 AL 19 DE JUNIO

LIBANO Dr. Eduardo Damian. Calle Murillo Nº. [illegible] FORTALEZA Dra. Maria Lopez Calle Colombia Nº [illegible] México Tel. 323151 PICHINCHA Dra. Elba Gutierrez [illegible] Ingavi N°. 729 FRANCO BOLIVIANA Dr. David [illegible] Yungas N°. 876 Tel. 372741 ISABEL LA CATOLICA [illegible] Ibáñez esq. Arce N°. 2587 Tel. 356490 LA ESPERANZA [illegible] Gladys Barrero Calle Victor Sanjines esq. Vinchent[illegible] 323480 REGINA Dr. Guillermo Quiroga Av. Saavedra [illegible] Rosendo Villalobos VIRGEN DE LAS NIEVES Dra. [illegible] Iporre Calle Claudio Pinilla N° 1648 (Miraflores) Tel. [illegible] MADRID Dra. Julia Cortés Av. Hurtaide N°. 111[illegible] Dra. Aida Villarroel Cruce Villa Copacabana y Villa [illegible] tonio SAN MARCOS Dr. Carlos Rocha Av. Baptista N°. [illegible] CAROLA Dra. Elisa De Silvera Av. Buenos Aires N°. 3[illegible] BARTOLOME Dra. Julia Morales Calle Luciano Alcoreza [illegible] 1050 CANDELARIA Dr. Gregorio Garcia Calle Rodrigu[illegible] 469 Tel. 367343 EL SUR Dra. Danitza de Cortés Av. Hero[illegible] Siles N°. 990 (Obrajes) Tel. 782168 SAN MIGUEL Dra. [illegible] Elizabeth Vargas Urbanización San Miguel Tel. 7[illegible] RACRUZ Dra. Carmen Ramirez Calle Tiahuanaco [illegible] Tel. 811688.

TARIJA

Del 29 de Mayo al 5 de Junio SAN ANTONIO Gral. B. Te[illegible] 475, Tel. 2685. MINERVA, Cochabamba 0-0303, Tel. 26[illegible] 12 de Junio SANTA ISABEL Bolivar 00284, Tel. 2335. LOS[illegible] Ballivián 0-0407, Tel. 2273. Del 12 al 19 de Junio SAN A[illegible] Bolivar 0-0102, Tel. 2609. Del 19 al 26 de Junio 4 DE [illegible] Daniel Campos 0-825, Tel. 2939. SEÑOR DEL MILAGR[illegible] chabamba 0-0615, Tel. 4048. Del 26 de Junio al 3 de Ju[illegible] MIDE Sulpacha 0-652, Tel. 2368. SEÑOR DE MAYO, Bo[illegible] COCHABAMBA

ASUNCION. Calama esquina Lanza N°. 3370. Tel. 25888. [illegible] Esteban Arce N°. 6653. Tel. 27002. SANTA LUCIA, Colomb[illegible] 4179. Tel. 26524.

POTOSI

SANTIAGO. Chayanta N°. 543. Tel. 2895. LA BOLIVIANA, [illegible] Alonso de Ibañez s/n. Tel. 2911.

SUCRE

SUCRENSE. Estudiantes 54. Tel. 5548
SANTA RITA. Tel. 3580. Calvo N°. 9.
CRUZ ROJA. Telefono 3672. Calvo N°. 612.

TRINIDAD

SUDAMERICANA. Centro de la ciudad.

SANTA CRUZ

NACIONAL. Dra. Maria Nadzrel. Isabel la Catolica S. de Figueroa [illegible] 25782. UNIVERSAL. Dra. Gloria Parada. Bolivar-Murillo. [illegible] 73519. CORAZON DE JESUS. Dr. Alberto Paz. Calle 21 de Mar[illegible] 343. Tel. 24079. IBERIA. Dra. Mariam Fernandez. Republi[illegible] N°. 51. Tel. 26497.

FLOTAS

TERMINAL TERRESTRE "CIUDAD DE LA PAZ", Tels. 367[illegible] 367275 - 367276.
ABAROA. Tel. 327096.
ANDINO. Tel. 370421.
ATLAS. Tel. 328621.
BUSTILLO. Tel. 326894.
BOLIVIA. Tel. 355854.
CONTINENTAL. Tel. 329061.
COPACABANA. Tels. 327211 y 340461.
CISNE. Tel. 361321.
EL DORADO. Tel. 340375.
SAN LORENZO. Tel. 328911.
KIRKINCHO. Tel. 354612.
KORILAZO. Tel. 323810.
LA VELOZ DEL SUD. Tel. 323146.
TRANSPORTES LA PAZ. Tel. 340475.
URUS. Tel. 350793.
AUTOLINEAS INCAHUASI. Tel. 328981.
CINTA DE PLATA. Avda. Manco Kapac.
EL CHAPACO. Chuquisaca esq. Tupiza. N°. 342. Tel. 340754.
MANCO KAPAC. Tumusla N°. 106. Tel. 350033.
ORIENTE. Tel. 327151.
TRANSRIVEROS. Avda. Montes N°. 660. Tel. 340475.
TRANSPORTE PESADO A LARGA DISTANCIA. Independencia [illegible]
Oquendo N°. 199. Tel. 325083.
YUNGUEÑA. Avda. de las Américas, N°. 344 (Villa Fátima) [illegible] 312344.
RELAMPAGO. Tel. 369758.
TRANSPORTE PESADO Oficina del Sud. Independencia N°. [illegible] Telf. 378975.

TELEFONOS DE URGENCIA. Tel. [illegible]
HOSPITAL DE CLINICAS. Maternidad. 371224 Y [illegible]
Tránsito. 371221. 118
Asistencia Pública
Maternidad
Neurocirugía
Pensionado
Bolivian Power Co. Ltda. Reclamos
Bomberos
Hospital de Clinicas Central.
Atención de Parto Domiciliario
Radio Patrulla
AASANA (Aeropuerto-Informaciones)
línea Piloto
SAMAPA
Dirección Nal. de Investigación 356124
Estación Central 353510
BUSCAMOVIL - Central Maestro

H. MUNICIPALIDAD DE LA PAZ

Teléfonos del Retén
Municipal de Emergencia 371236

TASA. Reclamos 133 - Informaciones 104 - Señorita Hora [illegible] Larga Distancia Exterior 356900. Interior 101. Informes 2502[illegible]

EMPRESAS AEREAS

LLOYD AEREO BOLIVIANO. 351155 - 351157 - 371270-71-72-73 353606.
LUFTHANSA. Oficinas Ciudad Central 371270-71-72-73. Oficinas Aeropuerto 811972-72. Oficinas carga 811973.
AEROLINEAS ARGENTINAS. Tel. 351711.
VARIG. Tel. 357599 - 350608.
AIR FRANCE. Tel. 351740.
EASTERN AIR LINES INC. Av. Camacho 1245. Teléfonos 810114 372008/13. Reservas: 351360/1. Aeropuerto 810115. Carga: 810215.
LINEA AEREA IMPERIAL
La Paz: Edif. Mariscal de Zepita. Local Comercial N°. 1. Tel. 369307-369308. Potosí: Calle Matos N°. 86 Telf. 7-6437. Sucre: Plaza 25 de Mayo. Telef. 5931. Cochabamba 6432. Oficina Plaza 25 de Mayo. Telef. 5931. Cochabamba 3838 esq. Baptista. UNITOURS-Ltda. Teléfonos 29832 Casilla 1073. Santa Cruz: AGENCIA ORIENTE 357[illegible] Suarez de Figueroa 71. Telfs. 41088-36372 Casilla 81. SAMA-TOURS: Sucre 620. Telfs. 3394-2600 Casilla 81.
LAN CHILE, Edif. Avenida Planta baja. Teléfonos 357750 - 355883. La Paz - Arica - Santiago días lunes y viernes.

Brasil demanda una solución política a la controversia anglo-argentina

BRASILIA 16 (L.R.)- Brasil instó esta noche que la controversia argentino-británica por la posesión de las islas Malvinas "no puede ser solucionada por la fuerza de las armas" y demandó una solución "política y diplomática a la cuestión".

El pronunciamiento, que expresó además la solidaridad de este país con el pueblo argentino, formó parte de una declaración oficial difundida por la Cancillería, a propósito del cese de fuego en el Atlántico Sur.

El documento destacó que el pueblo argentino debe honrarse por "el patriotismo y coraje de sus hijos" y expresó la convicción brasileña que, igualmente, el vecino país sabrá superar "dificultades ocasionales" y contribuir "a la paz y el progreso propios y de toda la región".

La declaración oficial recordó que Argentina, desde 1833 -cuando el archipiélago fue ocupado por Gran Bretaña "jamás cesó de reivindicar su soberanía sobre las islas Malvinas".

Agregó que, paralelamente, "el Brasil siempre reconoció el justo título de esta reivindicación".

Señaló que "en todo momento, hemos favorecido y continuaremos favoreciendo una solución política y diplomática para la cuestión, pues creemos que la controversia no puede ser sofocada por la fuerza de las armas".

"En estas condiciones, es deber de todos apoyar el cumplimiento de las negociaciones indicado por la resolución 502 del Consejo de Seguridad de las Naciones Unidas", añadió.

Esa resolución, emitida el 3 de abril, demandó el cese de hostilidades, el retiro de las tropas argentinas que ocuparon las Malvinas 24 horas antes y el inicio de negociaciones para una solución diplomática al conflicto argentino-británico.

Según la declaración brasileña, esa resolución "es jurídicamente obligatoria" y constituye uno de los medios de solución pacífica previstos por la Carta de las Naciones Unidas.

Este fue el primer pronunciamiento oficial del gobierno brasileño, después que Argentina y Gran Bretaña decretaron el lunes el cese de hostilidades en las Malvinas.

El portavoz oficial de la Cancillería, Bernardo Pericas, reiteró hoy que Brasil no recibió ninguna propuesta oficial para participar de una probable administración internacional de las islas Malvinas.

Pericas dijo que este país examinaría la posibilidad sólo en el caso de que esa administración funcione bajo la égida de las Naciones Unidas y de que su participación sea requerida por consenso de las partes involucradas en la disputa.

El portavoz informó también que el embajador británico en esta capital, George Harding, se entrevistó hoy con el Secretario General de la Cancillería, Luis Baena Soares, para tratar aspectos vinculados con el conflicto por las Malvinas.

Dijo que fue analizada la situación de prisioneros argentinos en poder de las fuerzas británicas, pero no dió detalles sobre una eventual intervención brasileña en el asunto.

Brasil representa los intereses argentinos ante el gobierno de Londres, desde el rompimiento de relaciones diplomáticas entre ambos países, luego del estallido de la crisis por las Malvinas, el 2 de abril.

Muertos y heridos en explosión de fábrica de pólvora en Brasil

CABO, BRASIL, 17 (AP). Por lo menos 11 muertos y una cantidad no determinada de heridos ocasionó la explosión de una fábrica de pólvora hoy en esta localidad a unos 19 kilómetros de Recife, capital del estado de Pernambuco, en el nordeste de Brasil, dijo la policía.

El estallido se produjo a las 9:30 hora local (12:30 GMT) de hoy, y por el momento se desconocen sus causas, informó un agente policial.

Agregó que aún no se sabe el número de heridos o si hay más muertos, y que, aunque no se tiene conocimiento sobre cuántas personas se hallaban en el local al producirse la explosión, "es una fábrica grande, que cuenta por lo menos con 2.000 empleados".

El policía indicó que allí se producen municiones para las Fuerzas Armadas y que la planta está bajo la supervisión del ejército, pero un vocero del IV ejército de Recife desmintió la versión.

El sargento Jorge Monteiro, del sector de comunicaciones del IV ejército, dijo en entrevista telefónica con The Associated Press que la fábrica no pertenece al ejército. "Es de fuegos artificiales (y por lo tanto) se halla fuera de nuestro control", afirmó.

Luego agregó que "no tenemos ninguna fábrica de material bélico en el área", y que la planta "no tiene ningún vínculo con el ejército".

Según la delegación policial de Cabo, se espera para las próximas horas un informe completo sobre el número de muertos y heridos.

Guatemala pidió una revisión del sistema de defensa interamericano

GUATEMALA, 17 (L.R.).- El Canciller de Guatemala, pidió una revisión del sistema de defensa interamericano el cual, según dijo, falló durante la crisis de las Malvinas.

El canciller Eduardo Castillo Arriola, aparentemente refiriéndose a los Estados Unidos, dijo a periodistas: "Hubo falta de fe, falta de cumplimiento... especialmente en relación del Tratado Recíproco de Asistencia".

Dijo que era necesario reformular el concepto conocido como el Tratado de Río, que plantea que los Estados Unidos y los países latinoamericanos irán en ayuda de una nación del Continente si es atacada por una potencia extracontinental.

El gobierno de los Estados Unidos, que sostiene que el conflicto comenzó con un ataque argentino - y no británico- sobre las Malvinas se alineó con Gran Bretaña en la disputa.

En contraste, la mayoría de las naciones latinoamericanas dieron a Argentina por lo menos apoyo moral, cuando los cancilleres de la región se reunieron en Washington en abril para considerar la ayuda a Argentina según el Tratado de Río.

Ultimo mensaje de Menéndez antes de la caída de Puerto Argentino

BUENOS AIRES, 17 (AP).- Fuentes militares proporcionaron al diario "La Nación" el último mensaje enviado por el comandante de las tropas argentinas en las islas Malvinas, general Mario Benjamín Menéndez, en que en aparente previsión de la caída de la plaza, cierra con un "quemo las claves y códigos ...y destruyo equipos de comunicaciones".

En el mensaje anunció a las 09:55 del 14 de junio, horas antes de producirse su rendición ante las tropas británicas, que la fuerza había rodeado la capital del archipiélago.

"Informo situación Puerto Argentino a 09:30 horas: hasta las 05:00 horas la situación estaba controlada. A partir de ese momento un tercer ataque enemigo con ocho regimientos de infantería, cinco grupos de artillería, una compañía de tanques y aviación desalojó a propias tropas de las alturas Alfa y Bravo, con muchas pérdidas propias". dice el parte, que no identifica a las unidades designadas por sus nombres en clave.

"El regimiento de infantería Zulú también fue desalojado de las posiciones que ocupaba. Tanto los refuerzos que se enviaron como un contraataque que lanzó el regimiento de infantería Wisky fueron rechazados con pérdidas importantes.

"A partir de las 08:30 horas la situación se fue agravando progresiva y rápidamente. El grupo de artillería azul ya no existe, no le queda ninguna pieza, todas fueron destruídas por fuego de contrabatería guiado por radares laser, mientras tiraba hasta agotar la munición.

"El batallón de infantería de marina Alfa ha sido diezmado luego de los tres ataques resistidos y al tener que replegarse bajo el fuego enemigo y luz diurna hacia colina Charlie, el comandante del batallón sólo pudo contraatacar localmente con una sección. Perdí contacto.

"El regimiento de infantería Victor está seriamente afectado y fuera de sus posiciones al pasar al contraataque. Ellas han sido ocupadas precariamente por elementos de apoyo logístico e ingenieros. Constituyo última reserta con dos compañías del regimiento de infantería Romeo y una del regimiento de infantería Sierra.

"El grupo de artillería amarillo aún tiene nueve piezas, pero muy poca munición sin destruir por los ataques aéreos.

"La tropa está agotada físicamente luego de 36 horas de combate, muchos perdieron los equipos en los repliegues y contraataques. Las baterías antiaéreas han sido puestas fuera de combate en un 70 por ciento.

"En este momento continúa nevando, lo que se inició anoche.

"Contraataacaré a 10:00 horas con la última reserva.

"Quemo clave y códigos. Seguimos combatiendo. Destruyo equipos de comunicaciones a partir de este mensaje"

En las Malvinas

Superioridad técnica y disponibilidad de medios facilitaron el triunfo británico

BUENOS AIRES, 16 (EFE). La "superior técnica y disponibilidad de medios" fueron los artífices de "este triunfo parcial de Gran Bretaña, en la batalla de Puerto Argentino", dice un comunicado del Estado Mayor conjunto, facilitado esta noche.

Gran Bretaña obtuvo dicho triunfo gracias, en parte, al apoyo recibido de Estados Unidos, la Comunicad Económica Europea y la "aquiescencia de la OTAN" y a la imposibilidad de Argentina de reponer su material bélico en los mercados internacionales.

La ofensiva británica final sobre Puerto Argentino fue de tal magnitud, que la resistencia de las tropas argentinas hubiese resultado inútil según se indica en el mencionado parte oficial.

Gran Bretaña utilizó equipos especiales de visión nocturna, visores infrarrojos, misiles portatiles, morteros descartables y rayos laser para fijar la puntería, todo ello con el apoyo de helicópteros aptos para operaciones nocturas "que permitieron al enemigo gran movilidad".

El Estado Mayor Conjunto, en el comunicado más extenso de los emitidos hasta ahora, indica que los medios utilizados por Gran Bretaña, en la ofensiva final, eran "totalmente nuevos y desconocidos en los mercados de armas mundiales que convirtieron el área de operaciones en un campo de experimentación".

"Los mismos ingleses han reconocido que la capacidad probada, el valor y espíritu de las tropas argentinas constituían un escollo cualitativo y cuantitativo.

En consecuencia "no cabe sino reconocer que la superioridad técnica y la disponibilidad de medios han sido los artífices de este triunfo parcial de Gran Bretaña.

El comunicado afirma que, pese a la ayuda exterior con la que contó Gran Bretaña (Estados Unidos, Comunidad Económica Europea y OTAN), "se le produjeron daños desproporcionados en relación a las fuerzas y medios en oposición.

El parte oficial, de once puntos y seis apartados señala que la ofensiva británica se inició el día 13 de junio en tres grandes direcciones: 1) Harriet-Thumbledown.- 2) Longdon-Wireless Ridge.- 3) Murrel-Cortley Hill.

El comunicado comienza con un relato de la batalla final que, en síntesis es el siguiente:

"1 - El día 13 de junio, a las 10 horas (13 GMT), las fuerzas inglesas comenzaron una intensa acción de hostigamiento, mediante persistentes fuego de artillería, cañoneo naval y bombardeo aéreo, que produjo daños materiales en la artillería y armas de apoyo.

"2 - A las 22.30 horas del mismo día (01.30 GMT) iniciaron un ataque de gran envergadura, explorando fundamentalmente su capacidad tecnológica para operar de noche, la que fue facilitada por la disponibilidad de equipos especiales para visión nocturna, tales como visores y miras infrarrojos, guiadores de misiles portátiles, sistemas laser de puntería, morteros individuales descartables, etc.

"3 - El ataque mencionado fue complementado con el apoyo masivo de helicópteros, especialmente aptos para operaciones nocturnas, que permitieron al enemigo una gran movilidad con un mínimo de desgaste para su tropa.

El comunicado sigue diciendo que a las cinco horas GMT pudieron quebrar el frente de la posición propia argentina.

"Al mismo tiempo, fuerzas especiales helitransportadas superaban nuestras defensas por arriba y descendían a espaldas de nuestros hombres, conformando un cerro - prácticamente imposible de romper, obligando a un cambio de frente de muy difícil concreción".

El comunicado continua diciendo que, al mismo tiempo que producía el movimiento de tropas británicas, la artillería enemiga, apoyada por los helicópteros "con singular eficacia y continuidad", destruye la artillería argentina y afecta "sensiblemente las comunicaciones, reduciendo de manera drástica la capacidad de combate propio".

El parte oficial prosigue diciendo que, con las primeras luces del día sobre las 9 horas (12 GMT), las tropas británicas 'ya habían conquistado "los puntos claves de la defensa" argentina.

El combate se torno intenso hasta las 14 horas (17 GMT) momento en que la situación se hizo insostenible.

Ante este hecho, sobre las 15 horas (18 GMT), se produjo "un cese del fuego de hecho, sin acuerdo previo", que obligó al comandante de la guarnición militar a tomar la determinación de que "era imposible continuar la resistencia sin producir un esteril derramamiento de sangre".

En su punto número 8, el Estado Mayor Conjunto explica que la decisión tomada sobre el cese del fuego "comprendía exclusivamente las acciones que desarrollaban las fuerzas bajo su mando.

Como conclusión a todo lo expuesto, el Estado Mayor señala que la toma de Puerto Argentino fue producto de la "neta superioridad, en medios y tecnología, de las fuerzas inglesas".

Dichos medios fueron empleados "cuando el enemigo inició su ofensiva final y ante la certeza que, de otro modo, su triunfo hubiese sido sumamente difícultoso".

"Esos medios —prosigue el comunicado en sus conclusiones—, muchos de los cuales eran totalmente nuevos y desconocidos aún en el mercado de armas mundial, convirtieron el área de operaciones Malvinas en un campo de experimentación y prueba".

Señala a continuación que la logística utilizada por Gran Bretaña "fue facilitada por Estados Unidos".

Continúa diciendo que los propios británicos reconocieron la "capacidad profesional, valentía y espíritu" de las tropas argentinas, lo cual constituta "un escollo que solo podía ser salvado con una neta superioridad en material, tanto cualitativa como cuantitativa".

Heridos británicos evacuados de las Malvinas siguen llegando a Montevideo

MONTEVIDEO, 17 (LR).- Un buque hospital arribará mañana a Montevideo con 80 soldados británicos heridos en las islas Malvinas, en el mayor número de bajas a ser evacuadas vía Uruguay hasta el momento, dijo hoy un vocero de la embajada británica.

Cuarenta y dos heridos capaces de caminar y 38 en camillas serán puestos a bordo de dos aviones de la Fuerza Aérea Británica para viajar a Londres vía isla de Ascensión, agregó el vocero.

Es la primera vez que más de un avión de transporte VC-10 es usado para evacuar heridos traídos a Montevideo por barco.

El vocero dijo que se necesitan dos aviones por la gran cantidad de heridos que deben ser trasladados en camillas.

El arribo del nuevo contingente elevará a 270 el número total de británicos heridos evacuados vía Montevideo desde que las fuerzas británicas iniciaran su campaña para reocupar las islas Malvinas hace tres semanas.

El vocero dijo que otro barco hospital es esperado para la próxima semana en Montevideo.

Uruguay apoya el reclamo argentino de soberanía sobre las Malvinas, pero ha permanecido neutral durante todo el actual conflicto, sirviendo de centro de intercambio de prisioneros y como punto de tránsito para la evacuación de británicos heridos.

Tres buques británicos de investigación oceanográfica han sido convertidos en hospitales flotantes, transportando heridos desde las Malvinas, ubicadas a 1.900 kilómetros de aquí, y retornando con suministros médicos al área.

El transatlántico Uganda, convertido en buque hospital madre, ha permanecido estacionado en las cercanías del archipiélago, actuando como base para los heridos evacuados de las Malvinas y prestando cuidados intensivos a los casos más graves.

La embajada británica en Montevideo dijo que no había hasta ahora indicación de que el Canberra, que hoy está recibiendo a miles de prisioneros argentinos en la capital de las Malvinas, vaya a desembarcarlos en Uruguay.

Países de ALADI adoptarán medidas económicas de apoyo a la Argentina

MONTEVIDEO, 17 (AP).- Funcionarios gubernamentales de los países de la Asociación Latinoamericana de Integración (ALADI) se reunirán aquí el 28 y 29 de este mes para adoptar medidas económicas de apoyo a la Argentina, informó la secretaría del organismo con sede en esta capital.

Esas medidas buscarán atenuar los efectos de las sanciones que por tiempo indefinido aplicó la Comunidad Económica Europea (CEE) a la Argentina a raíz de su conflicto con Gran Bretaña.

La reunión propondrá además mecanismos destinados a dinamizar el proceso de integración regional que agrupa a Argentina, Brasil, BOLIVIA, Chile, Colombia, Ecuador, México, Paraguay, Perú, Uruguay y Venezuela.

La convocatoria fue realizada ayer por el comité de representantes ALADI, organismo que ya había declarado su solidaridad con Argentina y su condena al bloqueo a las exportaciones de ese país impuesto por la CEE.

El 17 de abril la ALADI rechazó ese boicot y pidió su rápido levantamiento; el 31 del mes pasado, al extenderse la sanción por tiempo indefinido, el comité de representantes urgió a tomar medidas de apoyo y cooperación a la Argentina.

Sería esta la primera vez que este organismo, que sustituye desde agosto de 1980 a la Asociación Latinoamericana de Libre Comercio (ALAC), adopta medidas políticas de apoyo a un país miembro.

A fines del mes pasado los representantes de Perú y Venezuela propusieron crear una corriente comercial adicional en favor de Argentina. La moción fue debatida en privado por los representantes pero no se llegó a tomar decisión, dijo una fuente diplomática.

Uno de los asistentes a esa reunión dijo que "surgieron más escollos de los esperados" y agregó que "Brasil no dio muestras de entusiasmo por la idea y Chile dijo claramente que la ALADI no fue creada para ello".

La fuente señaló que se resolvió designar una comisión para estudiar esa propuesta dentro del marco establecido por el tratado constitutivo de la ALADI.

Convenio sobre cooperación turística entre Perú y España

MADRID, 17 (EFE).- El Ministro peruanó de Industria, Turismo e Integración, Roberto Persivale Serrano, firmó hoy un acta con su colega español, Luis Ganir, en el que se establecen las líneas de cooperación en materia turística entre ambos países.

Este acta señala un programa de trabajo en cuanto a promoción y comercialización turística, orientadas a la captación de turismo español hacia Perú y países del Grupo Andino, promoción de inversiones procedentes de España en el sector turístico peruano y definición de normas que faciliten la captación de inversiones y nuevos equipamientos turísticos.

Roberto Persivale, se encuentra en España en visita oficial desde el pasado día 14, invitado por el Ministerio de Transportes, Turismo y Comunicaciones.

Según informaron a la agencia "EFE" fuentes de este departamento, el motivo principal de la visita fue tratar de desarrollar el sector turístico peruano e interesar al sector hotelero y operador español a participar de forma más intensa en la inversión turística hacia el Perú.

Persivale aprovechó su estancia en España, para presenciar el pasado martes en Galicia (noroeste español) el primero de los encuentros que jugó la selección peruana, en el campeonato mundial de fútbol.

Piden regreso de exiliado paraguayo

ASUNCION, 17 (EFE). La Comisión de Derechos Humanos del Paraguay, que hoy celebra su décimoquinto aniversario, reclamó el retorno al país del exiliado dirigente del Partido Demócrata Cristiano, no reconocido, Luis Alfonso Resck.

Este dirigente político fue desterrado por el gobierno hace un año, acusado por las autoridades de alentar ideas subversivas.

La Comisión de Derechos Humanos expresó en una declaración, que difundió a través de la prensa con motivo de su aniversario, que la vuelta de Resck, residente en Venezuela, "será un acto de justicia", y recordó que el político exiliado es miembro del organismo desde su fundación.

Asimismo, la comisión rindió homenaje al escritor Augusto Roa Bastos, "cuya expulsión del país es un nuevo atentado perpetrado contra la inteligencia paraguaya".

SERVICIO NACIONAL DE CAMINOS

AVISO DE REMATE

EN CUMPLIMIENTO A LA RESOLUCION SUPREMA N° 151486 DE FECHA 13 DE ENERO DE 1970, PREVIO AVALUO EFECTUADO POR LA DIRECCION DE BIENES NACIONALES, DEPENDIENTE DE LA CONTRALORIA GENERAL DE LA REPUBLICA, SE CONVOCA A LA VENTA EN SUBASTA PUBLICA, DE 232 LOTES DE RESPUESTOS, A EFECTUARSE EL DIA 23 DE JUNIO, EN SU CAMPAMENTO DE ACHACHICALA (CURVA AUTOPISTA S/N.) DE LA CIUDAD DE LA PAZ.

LA RELACION DE REPUESTOS A REMATARSE Y LOS PRECIOS BASE PUEDEN SER OBTENIDOS EN LA DIVISION DE BIENES DEL SERVICIO NACIONAL DE CAMINOS, UBICADA EN LA CALLE CAPITAN CASTRILLO N° 365 ESQUINA AV. 20 DE OCTUBRE DE ESTA CIUDAD.

LOS INTERESADOS PODRAN HACER SU DEPOSITO DEL 5% DE LEY EN LA SECCION CAJA DE LA MISMA OFICINA CENTRAL, A TIEMPO DE INICIARSE EL REMATE.

DETALLE DE LOTES DE REPUESTOS PARA REMATE

2 lotes repuestos marca "DROTT" diferentes series	130.210.--
1 lote repuestos marca "PTO. GRINDER"	15.790.--
1 lote repuestos marca "OLIVER"	17.033.--
2 lotes repuestos marca "CONTINENTAL"	246.165.--
1 lote repuestos marca "BOMBAS IH"	253.457.--
1 lote repuestos marca "M. FERGUSON"	11.853.--
2 lotes repuestos marca "H. WARCO"	89.327.--
2 lotes repuestos mezcladoras de cemento (varios)	13.632.--
4 lotes repuestos marca "G.M."	327.406.--
35 lotes rodamientos (varios)	1.089.702.--
16 lotes repuestos marca "CATERPILLAR"	1.827.968.--
3 lotes repuestos marca "CEDARAPIDS"	123.129.--
3 lotes repuestos marca "WABCO"	361.184.--
1 lote repuestos marca "G. CRUSHER"	162.779.--
1 lote repuestos marca "JEAGUER"	177.666.--
38 lotes filtros (varios)	1.583.942.--
5 lotes repuestos marca "INTERNATIONAL" TD-24	537.859.--
6 lotes repuestos marca "INTERNATIONAL" TD-9	599.630.--
1 lote repuestos marca "M-52"	22.651.--
2 lotes repuestos marca "TROJAN"	544.035.--
1 lote repuestos marca "INTERNATIONAL"R-185	99.771.--
1 lote repuestos marca "INTERNATIONAL" 1.700	90.146.--
1 lote repuestos marca "IH" (Varios)	24.634.--
1 lote repuestos marca "INTERNATIONAL" R-210	131.389.--
6 lotes repuestos marca "INTERNATIONAL" A-160	336.047.54
1 lote repuestos marca "WILLYS"	17.686.--
1 lote repuestos marca "NISSAN"	1.645.--
4 lotes repuestos marca "CHEVROLET"	300.694.--
1 lote repuestos marca "DODGE"	68.171.--
1 lote repuestos marca "POWER WAGON"	36.484.--
1 lote repuestos marca "HOBART"	5.232.--
3 lotes repuestos marca "FORD"	34.846.--
1 lote llantas de diferentes medidas	256.144.--
7 lotes repuestos marca "ALLIS CHALMERS"	1.865.576.--
6 lotes repuestos para dios (Varios)	269.672.--
1 lote repuestos marca "AUTOMOTIVE"	66.292.--
1 lote cámaras para llantas (Varios)	98.623.--
1 lote repuestos marca "G.M.C."	6.046.--
1 lote repuestos marca "WISCONSIN"	107.358.--
3 lotes soldadura metálica	341.372.--
5 lotes repuestos marca "INTERNATIONAL" UD-525	323.472.--
5 lotes repuestos para chancadoras (Varios	69.587.--
4 lotes repuestos marca "CASE"	697.094.--
1 lote repuestos marca "M. MOLINE"	48.289.--
2 lotes repuestos para chancadoras (Varios)	20.551.--
2 lotes repuestos marca "CH. P. NEUMATIC"	26.401.--
2 lotes repuestos marca "ADAMS"	97.357.--
6 lotes repuestos marca "T. TRACTOR"	1.337.302.--
1 lote repuestos marca "QUIC-WAY"	96.691.--
4 lotes repuestos marca "GALION" (Varios)	949.667.--
1 lote repuestos marca "KOHLER"	12.167.--
1 lote repuestos marca "CLAYTON"	1.025.--
1 lote repuestos marca "HONDA"	1.959.--
1 lote repuestos marca "CHOATE"	2.304.-
1 lote repuestos marca "WORTHINGTON"	6.639.--
1 lote repuestos marca "INTERNATIONAL" 1.100	36.529.--
1 lote repuestos marca "INTERNATIONAL" Tolvas	20.046.--
16 lotes repuestos para sistema eléctrico (Varios)	508.882.--
1 lote filtros (Varios)	47.443.--
1 lote repuestos (Varios)	28.816.--
1 lote repuestos marca "INTERNATIONAL" TD-9	18.942.--
2 lotes repuestos marca "A. CHALMERS"	192.217.--
1 lote repuestos (Varios)	82.959.--
3 lotes repuestos (Varios)	425.029.--
1 lote filtros (Varios)	15.332.-

La Paz, junio de 1982.
Ing. Hugo Escobar Quiroga
DIRECTOR EJECUTIVO
Luis Jordán Salinas
DIRECTOR BIENES DEL ESTADO
Contraloría General de la República
Dr. Alfredo Villagra Torrico
SUB-CONTRALOR DE LA REPUBLICA

MINISTERIO DE PLANEAMIENTO Y COORDINACION

CONVOCATORIA A PROPUESTAS
ATENCION DE SERVICIO DE TE

El Ministerio de Planeamiento y Coordinación invita a las personas interesadas, a presentar sus propuestas para atender el Servicio de Té por la gestión 1982, de acuerdo a pliego de condiciones y especificaciones que se proporcionará a los interesados en la Dirección General Administrativa de este Ministerio, Av. Arce N°. 2147.

Las Ofertas serán recibidas en sobré cerrado, en la Dirección General Administrativa, hasta el día 23 de junio del presente año.

RELACIONES PUBLICAS

EMPRESA NACIONAL DE FUNDICIONES

LICITACION Nº. 2/82

SEGUROS ACTIVO FIJO FUNDICION DE ESTAÑO DE BAJA LEY

La Empresa Nacional de Fundiciones convoca a las empresas Aseguradoras legalmente establecidas en el país, a presentar propuestas para la cobertura del Activo Fijo de la Planta de Fundición de Estaño de Baja Ley, situada en la localidad de Vinto, Departamento de Oruro, de acuerdo al Pliego de Especificaciones que podrá ser adquirido en la Asesoría Legal de ENAF, en la Avenida Villazón N° 1966, 6° piso, La Paz, al precio de Dos Mil Quinientos 00/100 pesos Bolivianos ($b. 2.500.-)

Las propuestas deberán ser presentadas en las mismas oficinas con todas las formalidades de Ley, hasta el día lunes 5 de julio de 1982 a horas 17-00.

La Paz, junio de 1982

GERENCIA GENERAL

BANK OF AMERICA NT & SA

COMUNICA A SU DISTINGUIDA CLIENTELA QUE DEBIDO A LA CAPITALIZACION DE INTERESES EN LOS DEPOSITOS EN CAJAS DE AHORROS, SUSPENDERA LA ATENCION A LOS AHORRISTAS A PARTIR DEL DIA LUNES 21 HASTA EL 30 DEL MES EN CURSO.

LA GERENCIA

Experto de un proyecto del Banco Mundial/Naciones Unidas busca en alquiler un departamento o casa en Sopocachi para persona sola por el mes de julio. Se requiere que el inmueble esté totalmente amoblado y equipado. Favor contactarse con los teléfonos 377450-51 en horas de oficina.

Después de diez semanas de guerra

Interrogante en Gran Bretaña: ¿Quién perdió las Malvinas ante Argentina?

LONDRES, 17 (AP).- La interrogante quedó postergada por 10 semanas de lucha, pero a medida que se calma la euforia por la victoria en el combate por las islas Malvinas, los británicos vuelven a preguntar: ¿Quién perdió las Malvinas ante la Argentina?

La respuesta podría costarle sus puestos a varios ministros del gobierno.

Tres días después de la invasión argentina del archipiélago, iniciada el dos de abril, el Secretario de Relaciones Exteriores Lord Carrington dijo, al admitir que había juzgado mal las intenciones argentinas, que se hacía responsable de la "humillación" nacional y renunció, junto con dos importantes asistentes.

El Secretario de Defensa, John Nott, criticado por las reducciones del presupuesto de la Marina Real, que, según sus contrarios, debilitó la capacidad británica para defender las islas, también ofreció su renuncia. Pero la Primera Ministra Margaret Thatcher le pidió que continuara en el cargo y que dirigiera la recuperación del archipiélago.

El martes, al día siguiente en que las fuerzas argentinas se rindieron, la señora Thatcher confirmó que designará un panel para que investigue cómo fue que Gran Bretaña se vio desprevenida y mal preparada.

"Creo que es muy saludable. Sería tonto no sugerir que hay algunas lecciones que pueden aprenderse", dijo Richard Luce, que el 5 de abril renunció a su cargo de Ministro a cargo de Asuntos Latinoamericanos.

Pero los dirigentes de la oposición se expresaron más enérgicamente: "Es importante identificar la fuente de este humillante fracaso y corregir la situación rápidamente", dijo el vocero de asuntos exteriores del Partido Laborista, Denis Healey.

Por su parte, el jefe sindical de los mineros escoceses, Mick McGahey reclamó la renuncia de la señora Thatcher, y afirmó que sus manos están "cubiertas de sangre" de los soldados británicos y argentinos que murieron innecesariamente.

Se espera que el panel anunciado, que deberá representar su informe directamente a la Primera Ministra, estará integrado por importantes legisladores, o por miembros del Consejo Real, destacados funcionarios a quienes se recurre para casos de gravedad similar.

El enfoque a adoptar se centrará en los cargos de que el gobierno estaba plenamente advertido sobre las intenciones de las autoridades argentinas.

Argentina dijo el 2 de marzo que si su reclamo de soberanía sobre las Malvinas no era atendido en breve, seguiría un curso "que mejor se adecúe a sus intereses".

Pero Gran Bretaña aparentemente prefirió basarse sobre una declaración anglo-argentina emitida una semana antes, en que se dijo que las más recientes conversaciones sobre las islas fueron "cordiales y positivas".

Luego de la toma de las islas la prensa británica dijo que Londres había recibido de fuentes de inteligencia en Buenos Aires completos planes de la invasión, incluso en fecha tan anticipada como el 19 de marzo.

Asamblea de la UEO condenó la agresión israelí en El Líbano

PARIS, 17 (EFE). La asamblea de la "Unión de Europa Occidental" (UEO) condenó hoy en París la "agresión israelí contra Líbano" y pidió la retirada de todas las tropas ajenas a este país.

Los parlamentarios europeos, que representan a todos los partidos políticos de los siete países miembros de la "UEO. — Bélgica, Francia, Italia, Luxemburgo, Holanda, República Federal Alemana y Gran Bretaña!, aprobaron hoy un texto en el que se compromete a "hacer respetar la soberanía de El Líbano y a ayudar para que esta sea restaurada".

La "UEO" asegura que la paz en Oriente Medio no se podría establecer mientras no se asegure al pueblo palestino y sin reconocer al estado de Israel su derecho a existir".

Además de exigir la retirada de las tropas no libanesas de este país, la asamblea de la "UEO" solicitó que se refuerce la presencia de las fuerzas de "Naciones Unidas" en El Líbano.

La CEE ayudará a la población de El Líbano

BRUSELAS, 17 (EFE). La Comunidad Económica Europea ha decidido hoy enviar a la Cruz Roja Internacional un total de 500.000 dólares para "socorrer a la población afincada en El Líbano afectada por la guerra".

Las autoridades comunitarias indicaron que este dinero se dedicará a "cubrir las primeras necesidades de las poblaciones más directamente afectadas por los acontecimientos".

Esta es la segunda ayuda económica de la CEE destinada a la población del Líbano desde la invasión israelí. La semana pasada, la comunidad europea envió ayuda por valor de 200.000 dólares.

Preocupa al gobierno británico la situación de prisioneros argentinos

LONDRES, 17 (EFE).- La situación actual y el futuro destino de los miles de prisioneros de guerra argentinos continúa siendo una de las mayores preocupaciones del gobierno británico a los tres días de finalizar las acciones bélicas en las Malvinas.

Tampoco hoy pudo saberse con claridad el número exacto de prisioneros en poder de la fuerzas británicas, y la cifra de diez mil seiscientos, dada esta tarde por Margaret Tatcher ante la Cámara de los Comunes, contradice las versiones del general Moore, jefe de las fuerzas en el archipiélago.

Segun Moore, serían seis mil doscientos los soldados apresados en Puerto Argentino y mil ochocientos en la gran Malvina.

Fuentes gubernamentales expresaron su extrañeza por la postura argentina de no desear la repatriación de sus hombres en barcos británicos, y se teme en Londres que esto signifique la negativa de Buenos Aires a conceder un salvoconducto a barcos británicos que naveguen en sus aguas.

Alrededor de unos 6000 prisioneros están embarcados en el buque "Camberra" en espera de una decisión sobre su destino, y esta tarde todavía no se sabía qué hacer con ellos pues el buque británico no partirá hasta tener garantías de no ser atacado tanto a la ida como a la vuelta.

La mayoría de los argentinos, ya embarcados y a la espera de una decisión, son jóvenes reclutas y, aunque se ha asegurado que sus condiciones son aceptables, existe preocupación con respecto a su alimentación.

Hasta el momento, los prisioneros han utilizado sus propias raciones, pero hoy se supo que estas empiezan a escasear y no se cree que las provisiones británicas sean suficientes para todos.

Está asegurado segundo viaje del Papa Juan Pablo a Polonia

CIUDAD DEL VATICANO, 17 (EFE).- El segundo viaje del Papa Juan Pablo Segundo a Polonia, a finales del próximo mes de agosto, es seguro, según un telegrama del Consejo General del Episcopado polaco recibido hoy, jueves, por el Pontífice.

El telegrama, cuyo texto ha sido comunicado por la oficina de prensa romana de la Conferencia Episcopal de Polonia, informa al Papa acerca de lo tratado ayer, miércoles, en Varsovia, durante la reunión del citado consejo.

"Los obispos -se dice en el telegrama- han tratado del modo de acordar con el gobierno la visita de vuestra Santidad a Polonia y cómo preparar mejor a los fieles para el encuentro alegre del próximo mes de agosto con el Santo Padre".

En el telegrama, firmado por el arzobispo monseñor Jozef Glemp, primado de Polonia, y el arzobispo monseñor Bronislaw Dabrowecki, Secretario de la Conferencia Episcopal, los obispos polacos expresan el deseo de que la peregrinación del Pontífice, con motivo del sexto centenario del culto de la Virgen de Jasna Gora en Czestochowa, "lleve los frutos esperados para la Iglesia y el pueblo" en Polonia.

Censuran a Nott por el manejo de la información de guerra

LONDRES, 17 (AP).- Las largas dilaciones en la llegada de películas del combate a Londres, exceso de censura y una distorsión deliberada de las noticias figuran entre las principales acusaciones formuladas contra el Ministerio de Defensa por su manejo de las noticias de la guerra de las Malvinas (Falkland).

A instancias de los legisladores, un comité parlamentario investigará lo que el director de la BBC Alant Protheroe calificó de "casi desastrosa" actuación del Ministerio.

"La crisis de las Falklands (Malvinas) nos enseña cómo no se debe librar una guerra de información. El desempeño del Ministerio de Defensa en este terreno ha sido casi desastroso".

La BBC fue blanco de críticas por sus informaciones sobre el conflicto con Argentina. Su director, en cambio, criticó al gobierno por la falta de películas sobre las hostilidades y los largos retrasos en el envío de los despachos.

Hay polémicas sobre la censura aplicada a los textos de los 20 corresponsales que acompañaron la flota y por lo menos una instancia de distorsión deliberada por parte de funcionarios de defensa en una reunión informativa con la prensa.

El Secretario de Defensa John Nott fue censurado por retrasar cinco días el anunció de las bajas británicas en el ataque aéreo argentino del 8 de junio.

Nott dijo que había retrasado la noticia para confundir a los oficiales argentinos que creían haber infligido mayores bajas a los británicos.

Programa de austeridad podría desviar objetivo del gobierno socialista galo

PARIS, 17 (AP).- El Primer Ministro Pierre Mauroy, enfrentado por el percudido franco, una inflación descontrolada y un creciente déficit presupuestario, se esfuerza por lograr que se acepte un nuevo programa de austeridad económica, que no gusta a nadie y que podría llegar a desviar el principal objetivo del gobierno socialista.

Mauroy organizó una serie de reuniones con hombres de negocios y dirigentes sindicales, a fin de conseguir su cooperación para concretar un congelamiento de sueldos y de precios, previsto a partir del primero de julio.

Ese programa de austeridad sigue a la segunda devaluación del franco en ocho meses, y significa que la principal prioridad del gobierno, de reducir el desempleo, se desviaría hacia la lucha contra la persistente inflación, de alrededor del 14 por ciento.

Tras semanas de desmentir que el franco sería devaluado, el Ministro de Finanzas, Jacques Delors viajó el pasado fin de semana a Bruselas, en busca de un reajuste del franco francés dentro del sistema monetario europeo. El resultado fue una devaluación del franco respecto al marco alemán occidental y al florín, en un 10 por ciento.

La devaluación hizo que el franco descendiera de los 6,21 por dólar que regía el viernes pasado, a los 6,79 con que figura hoy. También se vio afectada la bolsa de valores de París, donde el índice disminuyó en un 5 por ciento desde la devaluación.

Entretanto, los empresarios criticaron enérgicamente el congelamiento de precios, al que calificaron de "inaceptable en una economía moderna, e intolerable para las empresas francesas, ya seriamente debilitadas".

Por su parte, los sindicatos se oponen a cualquier pérdida en el poder adquisitivo, y al gobierno le preocupa tanto la oposición sindical que el gabinete decidió buscar una legislación que imponga el congelamiento de sueldos en vez de permitir que se produzcan debates.

El problema del déficit presupuestario, previsto para este año en un equivalente de 14.900 millones de dólares comparado con los 12.000 millones del año pasado, fue uno de los principales factores para la devaluación del franco.

Asamblea sobre Desarme

Reagan censuró enérgicamente a la URSS por su agresión y apoyo a la violencia

NACIONES UNIDAS, 17 (AP). El Presidente norteamericano Ronald Reagan censuró hoy enérgicamente a la Unión Soviética por su "agresión y respaldo a la violencia", y sostuvo que Estados Unidos está "profundamente comprometido" en la búsqueda de la paz mundial.

En su discurso de 26 minutos, pronunciado en la sesión especial de la Asamblea General de la Organización de las Naciones Unidas (ONU) sobre desarme, el mandatario estadounidense dijo que desde la segunda guerra mundial la Unión Soviética es responsable por "atrocidades" y "violaciones" de acuerdos internacionales.

"Guerrilleros y terroristas auspiciados por los soviéticos están activos en América Central y América del Sur, en Africa, Medio Oriente en El Caribe y Europa", dijo.

"Las atrocidades comunistas en el sudeste asiático, Afganistán y otros países continuan escandalizando al mundo libre, mientras refugidos escapan para contar los horrores (que han vivido)".

"La opresión soviética no está limitada a los países que invadieron. Al mismo tiempo que la Unión Soviética intenta manipulear el movimiento de paz mundial, está aplastando un creciente movimiento de paz en su propio territorio".

Ante el mismo foro donde el canciller soviético Andrei Gromyko declaró el martes que su país no será el primero en usar armas nucleares en un conflicto, Reagan desafió a los soviéticos a demostrar mediante "acciones, no palabras" su sincera intención de limitar la carrera armamentista.

Advirtió que, de lo contrario, "estamos construyendo un castillo de papel que será destruido por los vientos de la guerra. Quiero repetir, necesitamos acciones, no palabras", manifestó.

El Presidente sostuvo que durante la "década del llamado proceso de distensión ha visto el crecimiento [illegible] voluminoso del poderío militar soviético de su historia. Mientras nosotros ejercitamos control unilateral, [illegible] siguieron adelante y hoy poseen fuerzas nucleares y convencionales que superan exceso una adecuada capacidad defensiva".

La única nueva iniciativa del presidente norteamericano fue un llamado a una conferencia sobre gastos militares mediante la cual se podría evaluar exactamente los recursos que cada país invierte en sus fuerzas armadas.

Holanda pide levantamiento de las sanciones a la Argentina

LA HAYA, 17 (L-R).- Holanda pidió hoy que se levantaran inmediatamente las sanciones comerciales aplicadas por la Comunidad Económica Europea (CEE) a Argentina.

El Primer Ministro Dries Van Agt dijo al comité de relaciones exteriores del Parlamento: "parece haber llegado el momento de levantar las sanciones. Pero ello, claramente si Argen no reanuda la lucha".

Agregó que en reunión a nivel minis de la CEE, a realizar próxima semana, Hol indicará a Londres qu sanciones deben termi

El gobierno hola ha respaldado firmem a Gran Bretaña en el flicto por las Islas vinas y apoyó plena las sanciones, pero ñ da tiene importantes culos comerciales Argentina, porque parte de las exportac argentinas a la Comu Europea son maneja través de mercad productos aquí y puerto de Rotterdam.

Según cifras de B Aires, Argentina em productos por 819 m de dólares a Holan 1980, comparado co portaciones globale CEE por un total de millones de dólares.

Diplomáticos que el gobierno ho no estaba debilita respaldo a Gran B en la crisis del A Sur, pero parecía que Argentina no tinuaría la guerra había llegado el m de reparar los terioradores vínc América Latina.

Exitoso experimento de transplante de un trozo de cerebro en los EE.UU.

SAN FRANCISCO, 17 (AP).- Un trozo de cerebro ha sido transplantado con éxito de una rata a otra, y no solo sobrevivió sino que se adaptó correctamente y funcionó casi normalmente, informó una científica.

"Esto es lo que yo llamo mi experimento de ciencia ficción, excepto que funciona", dijo la medica Dorothy T. Krieger, jefa de endocrinología del hospital Mount Sinai en Nueva York.

A pesar de que el transplante parcial de cerebro tuvo éxito en siete de ocho experimentos con ratas, Krieger dijo que "no hago conjeturas sobre una posible relación de este procedimiento a humanos. Esto es solo el primer experimento".

La investigación será descripta este mes en la publicación británica "Nature", pero Krieger reseñó el proyecto en una entrevista ayer durante una reunión anual de la sociedad endocrina.

Dijo que los transplantes usan un tipo de ratas que carece completamente de una hormona que se llama LHRH, producida por el cerebro y que controla la producción de otra serie de hormonas, las gonadotropinas, que afectan el desarrollo de los órganos sexuales.

Los receptores de transplante eran machos, aunque sin las hormonas sexuales eran virtualmente asexuales, con testículos diminutos y ninguna producción de esperma.

El tejido cerebral, donante provino de fetos normales pero del mismo tipo de las ratas receptoras.

"Miramos tres meses después del transplante de cerebro y la glándula pituitaria (que controla la base de cerebro), estaba generando gonadotropina. Los testículos se estaban agrandando y producían esperma", dijo Krieger.

EXTRANJEROS VENDEN POR VIAJE

Juegos dormitorio-mueble modular -alfombras - bicicleta,TV. blanco y negro,TV. color 19" -video tape VHS, juegos sillones y mesa mimbre -juego comedor diario, ropa hombre mujer y niña - cocina a gas 4 hornillas nuevo encendido electrónico - licuadora-juguera - lámparas-noche y central dormitorio,de horas 9 a 16 Abraham Lincoln 346 - Calacoto- entrando por la calle 8 hacia la Florida.

MINISTERIO DE DEFENSA NACIONAL

CORPORACION GESTORA DEL PROYECTO ABAPO-IZOZOG

"CORGEPAI"

PRORROGA

LICITACION PUBLICA INTERNACIONAL Nº 2/82

PRESTAMO 579/SF-BO - BID

Se hace saber a las firmas comerciales que habiendo recibido varias solicitudes de prórroga para la presentación de ofertas referentes a la licitación pública internacional Nº. 2/82 provisión de:

30 equipos de bombeo (Bombas tipo turbina vertical) y
30 motores estacionarios de combustión interna.

Se amplia el plazo para la recepción de ofertas hasta el día 19 de julio del año en curso a horas 18:00.

La apertura de propuestas se realizará el día 22 de julio de presente año a horas 15.00 en las oficinas de la institución en la ciudad de Santa Cruz.

Santa Cruz, 16 de junio de 1982
GERENCIA GENERAL

BANCO POTOSI S.A.

Comunica a su distinguida clientela en Caja de Ahorros que por motivo de capitalización de intereses no atenderemos esta Sección a partir del día 28 al 30 del presente mes en curso.

Agradecemos su comprensión

LA GERENCIA

EL BANCO DE COCHABAMBA S.A.

COMUNICA A SU DISTINGUIDA CLIENTELA QUE POR MOTIVO DE CAPITALIZACION DE INTERESES SUSPENDERA SUS SERVICIOS DE CAJA DE AHORRO A PARTIR DEL DIA 22 HASTA EL 30 DE JUNIO 1982.

CORPORACION REGIONAL DE DESARROLLO DE TARIJA

LICITACION PUBLICA Nº. 3/82

CODETAR convoca a las empresas constructoras legalmente establecidas de primera, segunda y tercera categoría a presentar propuestas para la construcción del servicio del alcantarillado sanitario de Yacuiba, provincia Gran Chaco departamento de Tarija, en su segunda fase.

Las propuestas deberán ser presentadas en las oficinas de CODETAR (Departamento Jurídico-tercer piso) situadas en la Avenida "Las Américas" esquina "España" hasta el día 7 de julio de 1982 a Hrs. 16:00, cumpliendo los requisitos establecidos en el D.L. Nº. 15192 de 15 de diciembre de 1977 en sobres cerrados y lacrados con el rótulo "Propuesta construcción alcantarillado sanitario de Yacuiba segunda fase".

El precio oficial asciende a la suma de $b. 7.937.270.-- pudiendo adquirirse el pliego de especificaciones en la Dirección de Administración de CODETAR, previo depósito de la suma de $b. 6.000.--

El plazo oficial para la ejecución de las obras es de 160 días calendario.

CODETAR se reserva el derecho de declarar desierta la presente convocatoria en caso de no resultar conveniente a sus intereses ninguna de las propuestas.

Tarija, junio 15 de 1982

Relaciones Públicas

CORPORACION REGIONAL DE DESARROLLO DE TARIJA

LICITACION PUBLICA Nº. 4/82

CODETAR convoca a las empresas constructoras legalmente establecidas de primera, segunda y tercera categoría a presentar propuestas para la construcción del servicio de alcantarillado sanitario de Villa Montes provincia Gran Chaco, departamento de Tarija, en su segunda fase.

Las propuestas deberán ser presentadas en las oficinas de CODETAR (Departamento Jurídico - tercer piso) situadas en la Avenida "Las Américas", esquina "España"-, hasta el día 7 de julio de 1982 a horas 16.00, cumpliendo los requisitos establecidos en el D.L. Nº 15192 de 15 de diciembre de 1977, en sobres cerrados y lacrados con los rótulos "Propuesta Construcción Alcantarillado Sanitario Villa Montes, segunda fase". El precio oficial asciende a la suma de $b. 12.486.385, pudiendo adquirirse el pliego de especificaciones técnicas en la Dirección de Administración de CODETAR, previo depósito de la suma de $b. 8.000.

El plazo oficial para la ejecución de las obras es de 220 días calendario.

CODETAR se reserva el derecho de declarar desierta la presente convocatoria, en caso de no ser conveniente a sus intereses ninguna de las propuestas.

Tarija, 15 de junio de 1982.

Relaciones Públicas.

BANVI

BANCO DE LA VIVIENDA S.A.M.

LICITACION PUBLICA Nº. 1/82

Se convoca a las Empresas Constructoras nacionales de Primera, Segunda y Tercera Categoría, inscritas en el Registro Nacional de Obras Públicas y en la Cámara Boliviana de la Construcción, a presentar sus propuestas para efectuar trabajos de remodelación de su edificio propio, ubicado en la calle Loayza Nº 155 de esta ciudad.

Los planos, pliegos de especificaciones y condiciones generales podrán ser adquiridos en las oficinas del Banco de la Vivienda S.A.M. - Convenios Internacionales - calle Loayza Nº 131 (Frente a El Diario), previo pago de $b. 3.000.-- a partir del día lunes 21 de junio del año en curso.

Las propuestas deberán ser presentadasen sobres cerrados y lacrados en la Secretaría General del BANVI en la dirección arriba mencionada hasta horas 16:00 del día lunes 5 de julio del presente año.

Informes adicionales pueden ser recabados en las oficinas indicadas.

La Paz, 15 de junio de 1982

EE.UU. ejercería presiones sobre Israel para que reconozca a la OLP

JERUSALEN, 17 (EFE).- Si la "OLP" aceptase deponer las armas, según informa la radio israelí, el gobierno de Menahen Begin podría ser presionado por EE.UU. a reconocer a esa organización.

El emisario especial del Presidente Ronald Reagan, según radio Israel, solicitó para conocer ese objetivo 48 horas de cese total de las hostilidades en Beirut.

Empero, el jefe del Estado Mayor israelí, general Rafael Eitan, dijo que las supuestas promesas de Arafat "constituyen una maniobra".

El Consejo de Ministros, presidido por el Viceprimer Ministro Imja Erlij, al hallarse ausente Begin en Washington consideraba esta tarde las propuestas de Philip Habib, "que son las del gobierno norteamericano", destacó la emisora estatal.

Entretanto, el Estado Mayor militar de Israel informó que, entre el 5 y el 15 de este mes, en la guerra de El Líbano, con los palestinos y los sirios, hubo veinte 214 combatientes judíos, un treinta por ciento (68) de ellos oficiales.

Los desaparecidos, que pueden haber perdido la vida o estar prisioneros, fueron 23. El único prisionero conocido, y en poder de la "OLP", es un capitán de aviación.

Los heridos fueron 1.114, de los cuales 76 están graves, y 237 son "medianos", lo cual en el léxico militar israelí puede significar que quedaron inválidos, o amputados.

De los heridos, 194 son oficiales, y, del total, 577 son hombres de la reserva.

De hecho, con este anuncio sobre el saldo de las bajas en los campos de batalla, el estado mayor dio por terminada la campaña militar en El Líbano.

El petróleo domina aún la economía de Kuwait

KUWAIT, 17 (OPECNA)- El petróleo representó el 66 por ciento del producto nacional bruto (PNB) de Kuwait, el 95 por ciento de los beneficios totales y el 90 por ciento de los ingresos del exterior durante 1981.

Dirigiéndose a la Asamblea Nacional ABD Al-Latif, Yusuf Al- Hamad, Ministro de Hacienda y Planificación, dijo que el PNB del sector del petróleo en 1981 había alcanzado 23.370 millones de dólares norteamericanos mientras que el año anterior llegó a 25.810 millones, a pesar de un incremento del 17,6 por ciento del precio del petróleo.

El Ministro explicó que el descenso de los ingresos por petróleo por un valor de 2.440 millones de dólares se había debido a la caída de la producción del petróleo: un 32 por ciento en crudo y un 28 por ciento en gas natural.

La producción de productos refinados de crudo había descendido también en un 16 por ciento frente a 1980, añadió.

Al - Hamad, dijo que el excedente de la balanza comercial había descendido de 5.230 millones de dólares en 1980 a 4.530 millones durante el año de revisión.

Subrayó que los productos no petrolíferos habían alcanzado un aumento del 16,1 por ciento.

Indonesia incentiva planes de exploración del carbón

JAKARTA, 17 (OPECNA).- El gobierno de Indonesia espera el próximo año con cuatro compañías, extranjeras en un proyecto de exploración del carbón en Kalimantan sur y este.

Un portavoz de Batubara, la corporación carbonífera administrada por el estado, dijo que los sondeos generales ya se habían concluido y que los contratistas estaban esperando pasar a la fase de explotación dentro de cinco a ocho años.

Las compañías comprometidas son Arutmin (Indonesia, Utah, Indonesia, Pelsa Consel, empresa conjunta Kaltim Prima Coal.

El portavoz declaró que muchas compañías extranjeras estaban interesadas en desarrollar el carbón indonesio, entre ellas la Consol Coal Ltda. (Estados Unidos), una subsidiria de conoco, y Nisso Iwai (Japón), asociadas a Mobil Oil (Estados Unidos).

Las negociaciones comenzarán en breve con Nisso-Mibol sobre una empresa asociada para explotar la zona de Berau de Kalimantan este.

El portavoz añadió que la producción nacional de carbón de este año se estimaba en unos 400.000 millones de toneladas, frente a los 350.000 millones de 1981.

La demanda nacional de carbón aumentará rápidamente a partir de 1985 cuando nuevas plantas de cemento y generadores de energía a vapor empiecen el carbón como una fuente energética, dijo.

México decidió cerrar embajada en El Líbano

MEXICO, DF, 17 (EFE)- México decidió cerrar, en forma "temporal" su embajada en Líbano, informó hoy aquí la Secretaría de Relaciones Exteriores.

En un comunicado de prensa, la secretaría asimismo dio a conocer que el gobierno del Presidente José López Portillo tomó tal decisión "debido a la confrontación armada que tiene lugar en ese país del Medio Oriente y porque particularmente , en Beirut no existe garantías para la seguridad de los miembros de la representación mexicana".

La Cancillería puntualizó también que, debido a las condiciones imperantes en esa nación, no es posible el funcionamiento normal, de la embajada, ni sus contactos regulares con las autoridades libanesas.

Canciller francés propuso plan de paz para solucionar conflicto en El Líbano

VIENA, 17 (EFE).- El ministro francés de Asuntos Exteriores, Claude Cheysson, planteó hoy en Viena un plan secreto para solucionar el conflicto armado en El Líbano.

En una entrevista a la radio estatal, Cheysson, que acompaña al jefe de Estado francés en su primera visita a Austria, reveló que un enviado especial habló con el número dos del Movimiento para la Liberación de Palestina (OLP).

Según el jefe de la diplomacia gala, este mensajero dijo que el jefe de la "OLP", Yasser Arafat, está cercado y que solo pudo hablar con el número dos de este movimiento, quien calificó al gobierno libanés de "interlocutor legítimo de un país soberano con fronteras reconocidas".

Asegúró el ministro que la primera condición para solucionar el conflicto es el alto de fuego y el cese de los bombardeos sobre Beirut.

En segundo lugar, prosiguió el canciller, hay que prestar ayuda efectiva a los palestinos en El Líbano, que son unas 150.000 personas.

Cheysson manifestó que habló en Viena con el jefe del comisariado de la Organización de las Naciones Unidas de ayuda a refugiados palestinos (UNRWA), Olof Rydbeck, quien le comunicó que todos los contactos con los campos de refugiados en El Líbano están interrumpidos.

PREMIER JAPONES EN BRASILIA.- (AP).- El Primer Ministro Japonés Zenko Suzuki, izquierda, que visita desde ayer el Brasil, brinda con el Presidente Joao Figueiredo durante una cena que le ofreció en esta capital. Suzuki permanecerá hasta el sábado en Brasil (Radiofoto AP)

Ejército israelí infligió grandes daños a las fuerzas palestinas

TEL AVIV, 17 (AP).- - Al ejército israelí, integrado por elementos que abarcan desde soldados profesionales endurecidos hasta empleados bancarios conscriptos, le tomó menos de dos semanas para infligir grandes daños a las fuerzas guerrilleras palestinas y para ocasionar desequilibrios del poder en El Líbano.

La operación "paz para Galilea", anunciada como represalia por el intento de asesinato contra el embajador de Israel en Londres, se intensificó rápidamente y aparentemente llegó a sorprender hasta al mismo gabinete israelí. Además, provocó disensiones políticas internas y mermó el apoyo externo al estado judío.

La acción también ocasionó bajas a las fuerzas sirias, emplazadas en El Líbano desde 1976, que amenazaban a la fuerza aérea israelí con cohetes dirigidos desde el valle de Bekaa.

Los pilotos israelíes alimentaron el orgullo nacional con su eficaz acción durante la campaña, en la que derribaron 85 cazas sirios, según se dijo, y sólo sufrieron la pérdida de un avión.

Por su parte, las tropas en tierra se unieron a fuerzas falangistas al este y norte de Beirut, con lo que dieron a la milicia libanesa cristiana el control del tercio meridional del Líbano, lo cual le significa un nuevo e importante factor político.

Sin embargo la exitosa campaña ha producido grandes bajas, que aún no se han podido evaluar. Un número desconocido de civiles libaneses y de palestinos no combatientes se encuentran sepultados bajo los escombros, en ciudades y poblados de la región ocupada.

Si bien autoridades libanesas estiman que los muertos alcanzan a miles y que 100.000 personas quedaron sin hogar, funcionarios israelíes consideran que las bajas son mucho menores.

El Primer Ministro israelí Menachem Begin insistió en que se llevará a cabo la ofensiva contra los palestinos y los sirios, a pesar de contar sólo con el respaldo de la minoría parlamentaria. El Knesset (Parlamento) aprobó el avance, etapa por etapa, pero las divisiones internas se agravaron cuando las fuerzas israelíes amenazaban con avanzar sobre Beirut, lo cual agregaría dimensiones mucho más amplias al combate.

La opinión internacional abarcó desde la indignación por la excesiva reacción israelí y por la amenaza contra la paz, hasta la admiración por los daños ocasionados a los guerrilleros palestinos.

Dentro del territorio ahora bajo control israelí las reacciones también son variadas. Mientras habitantes de un poblado libanés cristiano expresaban su júbilo, explicando los desmanes que provocaban los palestinos y los sirios, otros opinaban que la ocupación israelí significará una colonización del sur libanés.

Entre la población israelí el consenso se divide entre la mayoría que se expresa satisfecha de saber que los guerrilleros estarán ahora más alejados, y los que consideran que la pérdida de vidas israelíes es un golpe demasiado duro.

Ahora la cuestión principal es cuando se marcharán las fuerzas israelíes del territorio libanés. El gobierno insiste que será tan pronto como se le garantice que los palestinos serán mantenidos alejados del norte de Israel.

Pero algunos elementos libaneses consideran que los israelíes no se marcharán, o que, a lo sumo, demorarán un largo tiempo en hacerlo.

Representante de OLP en Roma murió al explotar una bomba

ROMA, 17 (AP).- El representante aquí de la Organización para la Liberación de Palestina (OLP) murió hoy cuando estalló una bomba dejada debajo de su automóvil, y en otro atentado falleció un estudiante libanés atacado a tiros, dijo la policía.

La oficina de la OLP acusó a "escuadrones de israelíes terroristas" de haber llevado a cabo los asesinatos.

El representante de la OLP, Hussein Kamal, de 33 años y oriundo de la capital jordana de Amman, murió en forma instantánea cuando explotó una bomba conectada a la ignición de su automovil, dijeron investigadores.

En otro atentado ocurrido anoche en una calle de esta capital, desconocidos atacaron a tiros y mataron a Haziz Mattar, un estudiante de medicina libanés de 32 años, indicó la policía.

Las autoridades dijeron que no había ninguna vinculación aparente entre los dos asesinatos, pero una fuente palestina en Roma, que pidió no ser identificada, manifestó que creía que ambos ataques estuvieron a cargo del mismo grupo de personas. No mencionó algun motivo por los hechos.

Un hombre, alegando representar a la "resistencia armada judía" de la organización "Liga de Defensa Judía", se comunicó telefónicamente con The Associated Press en Nueva York y dijo que su organización fue responsable por el asesinato del palestino y el libanés.

Arafat prometió convertir a Beirut en la tumba de invasores israelíes

BEIRUT, 17 (AP)- El jefe guerrillero palestino Yasser Arafat prometió hoy convertir a Beirut en tumba de los invasores israelíes, al tiempo que sus negociadores gestionaban tras bambalinas de hallar una fórmula que redujera la presencia guerrillera en la capital libanesa.

Las fuerzas palestinas colocaron minas de tierra en los accesos a sus últimos baluartes en Beirut, en torno al aeropuerto internacional, según se informó, mientras que Arafat hablaba con tono desafiante de continuar la lucha hasta la victoria.

"La batalla por Beirut está sólo comenzando", dijo Arafat en un apasionado discurso por radio de 15 minutos, que pronunció al parecer desde su fortín en el sector occidental de Beirut. Dijo a las fuerzas guerrilleras de su Organización para la Liberación de Palestina (OLP) y a sus aliados libaneses musulmanes izquierdistas: "Beirut, la tumba de los invasores, será el stalingrado de los árabes".

Al tiempo que hablaba, las emisoras israelíes informaban que el enviado presidencial de los Estados Unidos, Philip C. Habib pidió a los israelíes y a sus aliados cristianos libaneses que aliviaran durante 48 horas su presión militar sobre los palestinos en el sector occidental de Beirut, de población fundamentalmente musulmana, para facilitar sus gestiones de paz.

Arafat reconoció que unos 6.000 guerrilleros en el oeste de Beirut eran superados ampliamente en número y armas por las fuerzas israelíes que rodeaban el enclave.

"Pero quieren una batalla, y tendrán una batalla, porque muchas veces un pequeño grupo de combatientes devotos vence a un enorme ejército", dijo Arafat.

Arafat acusó a los Estados Unidos de declarar desvergonzadamente su respaldo sin reservas a una de las agresiones más horrendas y salvajes de la historia.

Arafat , que habló a través de la radio la Voz de Palestina de la OLP, atacó a otros países árabes por no venir en su rescate.

"Las fuerzas invasoras israelíes están por primera vez a las puertas de una capital árabe, dijo. No obstante , los árabes, pese a todos sus recursos económicos y políticos, se mantienen inertes", señaló.

Los corresponsales vieron a guerrilleros de la OLP abrir agujeros y colocar minas en las pistas del aeropuerto y en las vías de acceso a sus campamentos del sur de la ciudad, mientras otros eriglan barricadas de tierra y posiciones con sacos de arena.

La posición endurecida de Arafat contrastó con los sondeos conciliatorios emitidos por los negociadores de la OLP al Primer Ministro Shafik Wazzan en los dos últimos días, lo que sugiere la disposición de la OLP a aceptar una nueva forma de presencia armada en el país.

Habib estimuló los esfuerzos del Presidente libanés Elías Sarkis para convocar a un "Consejo de Salvación Nacional", de seis miembros integrado por dirigentes políticos y religiosos a fin de colocar el sector occidental de Beirut bajo control militar e impedir un ataque israelí contra la ciudad.

Pero el consejo no está establecido aún, en espera de la decisión de uno de sus principales miembros, el izquierdista Walid Jumblatt.

Revolucionario sistema para detectar el cáncer

TOKIO, 16 (EFE).- Japón comercializará el próximo año un sistema revolucionario para diagnosticar el cáncer, que elimina los efectos secundarios de los actuales rayos-X.

La base científica del sistema -cuyo precio se estima en más de un millón de dólares- no es nueva ya que fue descubierta por dos norteamericanos en 1946.

El nuevo método para detectar el cáncer se llama "resonancia magnético nuclear-tomografía computerizada", o más simplemente "NMR-CT", y se basa en que los núcleos de las células, cuando se colocan dentro de un electroimán circular, desarrollan un movimiento también circular en la misma dirección que la fuerza magnética.

Este movimiento se ha denominado "resonancia" o reacción a las ondas electromagnéticas.

Los científicos japoneses afirman que el método "NMR-CT" tiene una mayor precisión que la "tomografía computerizada" o la "exploración ultrasónica" hoy en uso, ya que lee y computeriza la reacción o "resonancia" de cada célula y señala exactamente la diferencia entre un tejido canceroso y otro que no lo es.

El núcleo de las células de un paciente absorbe la energía de las ondas electromagnéticas y muestra su resonancia cuando el "NMR-CT" entra en funcionamiento y cuando éste se apaga, y esta energía es soltada por las células que vuelven a su estado normal.

Cumbre árabe podría decidir sanciones a Occidente por presunto apoyo a Israel

TUNEZ, 17 (L-R).- Los ministros de petróleo árabes acordaron anoche realizar una cumbre árabe para decidir si se impondrían sanciones a occidente por su presunto apoyo a Israel.

El encuentro ministerial ordinario de la Organización de Países Arabes Exportadores de Petróleo (OPAEP), se realizó en Túnez sin la presencia del Ministro de Petróleo saudita, Jeque Ahmed Zaki Yamani, cuyo país produjo el año pasado más de la mitad de la total producción del grupo, que ascendió a 16,7 millones de barriles diarios.

Su ausencia no permitió que se tomaran medidas concretas y la conferencia rechazó un llamado libio a imponer un embargo petrolero a occidente.

La reunión ordinaria que originalmente debía destinarse a discutir problemas técnicos se vio ensombrecida por la invasión israelí al Líbano, a la que condenó duramente.

Pero dejó en manos de la cumbre árabe solicitada por El Líbano el decidir si imponer sanciones petroleras destinadas a llevar a los países de occidente a presionar a Israel.

El Ministro de Economía tunecino Abdelaziz Lasram, cuyo país fue admitido en la OPAEP en esta sesión, destacó que ese constituiría un paso político que ese organismo como t no estaba facultado a dar.

No obstante, la OPAEP instrumentaría en caso de qu se decidiera, dijo el ministr tunecino.

La OPAEP, de la que Occ dente depende fuertemente pa su suministro petrolero, s integrada por Arabia Saudit Libia, Kuwait, Siria, Ira Qatar, Bahrein. Los Emirato Arabes Unidos, Argelia y Túne

Egipto fue suspendido de organización con base a Kuwait por haber suscrito tratado de paz con Israel 1979.

Corredores de moneda en Beirut cambian siclos israelíes por liras libanesas

BEIRUT, 17 (AP).- Los corredores de moneda libaneses, conocidos por su capacidad de intercambiar cualquier tipo de moneda, no importa en que situación, han comenzado a canjear siclos israelíes por liras libanesas.

Millones de siclos comenzarán a afluir pronto mercado, advirtió hoy el dia pro-sirio de Beirut "As-Safi

Los soldados israelíes llegaron esta semana al sec este de esta capital controla por los cristianos han ven canjeando siclos por liras utilizando esa divisa pa comprar cerveza y e paredados en las tiendas.

Los corredores de mone han comerciado dicionalmente en dólares teamericanos, francos fr ceses y libras británicas, ju con otras monedas mas conocidas como cruzei brasileños, riales de Yemen norte y rupias de Seychelles

Los siclos, sin embargo, eran comprados ni vendidos el mercado, ni en el sec oriental de Beirut ni el cidental baluarte de palestinos.

Esto ha cambiado e semana, sin embargo. El tip cambio entre el siclo y la lir ha estabilizado en los últi días a 4,3 siclos por lira, acuerdo con seguidores mercado cambiario local. vista de que la lira vale tualmente veinte centavos dólar, el valor del siclo en Líbano es de 4,65 centavos, precio es de cuatro centavo dólar en Israel.

Los corredores de mon gente de poco hablar a las suele verse en expendios plazados en las aceras, a v con un arma visible en registradora, no han dich que se proponen hacer con siclos.

Pero un banq familiarizado con el se apuntó la posibilidad de q envíen eventualmente a Ch como hacen con otras mon "Este es el verdadero ne aquí, su envío".

Liga Arabe pidió Reagan que deten invasión a El Líba

TUNEZ, (EFE) secretario general de la Arabe, Chedli Klibi, ha in hoy al Presidente teamericano, Ronald Reag presionar a Israel para qu tenga "su agresión contr Líbano".

En su mensaje, h público hoy, Klibi afirma Estados Unidos es "el únic cápaz de frenar la inv israelí en El Líbano", dada especiales relaciones de am entre ambos países.

FLOTA DE TRANSPORTE Y TURISMO CONTINENTAL LTDA.

Oficina Principal y Depósitos Av. Montes 521. Esq. Pando Tel. 329061

VENTA DE PASAJES TERMINAL DE BUSES Caseta Nº 12

TRANSPORTE ESPECIAL DE CARGA PESADA, ENCOMIENDAS DE VALOR, MUEBLES Y ENSERES. RAPIDEZ, SEGURIDAD SOLVENCIA MORAL Y ECONOMICA

AGENCIAS EN:

MONTERO-SANTA CRUZ, VALLE GRANDE, CHARAGUA, SAN ANDITA, VILLA MONTES, YACUIBA, CAMARGO, TUPIZA, VILLAZON, BERMEJO, CAMIRI-CHORETHY, COCHABAMBA, AIQUILE-CBB, MONTEAGUDO, CAMARGO, ORURO, SANTA CRUZ, POTOSI, SUCRE, TARIJA

Entrega y recojo a domicilio (incl uso Feriados) SALIDAS DE CARGA TODOS LOS DIAS.

VACACIONES UTILES ESTUDIANDO: MATEMATICA FISICA QUIMICA

INICIO DE CLASES 22 DE JUNIO

INGLES Lengua, NUEVOS CURSOS: INSCRIBASE HOY MISMO!

MEDIOS INT. BASICOS Av. Mcl. Santa Cruz 1295 Esq. Colón tel. 364629

AUTOMOVIL TRIUMPH "SPITFIRE"

Modelo 75 color rojo vende urgente a mejor oferta. Ref. Telefonos Nos. 372170/ 74 en horas de oficina.

URBANIZACION LAS RETAMAS BAJO SEGUENCOMA

Venta de viviendas para entrega inmediata, infraestructura completa , moderna-buena inversión Colindante con Colegio San Ignacio.

Ref: Fernando Guachalla 488, Tel. Of. 357007 ó misma Urbanización días sábado y domingo.

AGRONOMOS COOPERATIVISTAS

Institución privada precisa los servicios de agrónomos cooperativistas para realizar labor de asistencia técnica en zonas del altiplano y trópico.

Los interesados podrán enviar su solicitud y curriculum a la casilla N°. 20990 La Paz, hasta el 30 de junio del presente año.

La Paz, junio de 1982

HOY GRAN INAUGURACION

Para ofrecer sus artículos de cuero legítimo.

Dirección:

Edificio Barrosquira

calle Colón 161 (entre Avs. Mariscal Sta. Cruz y Camacho)

Tel. 362081 - casilla 7279

La Paz

Dorian MARROQUINERIA

★ Portafolios
★ Porta Documentos
★ Billeteras
★ Cinturones
★ Porta Carnet
★ Bolsos de viaje
★ Zapatos de hombre
★ Porta Pasaportes

MINISTERIO DE PREVISION SOCIAL Y SALUD PUBLICA

COMUNICADO

El Ministerio de Previsión Social y Salud Pública, frente al ingreso masivo de Especialidades Farmacéuticas por la VIA ILEGAL DEL CONTRABANDO, COMUNICA a las Entidades Públicas Centralizadas y Descentralizadas, interesadas que desean importar Especialidades Farmacéuticas al país, la OBLIGATORIEDAD que tienen de dar estricto cumplimiento a disposiciones contenidas en el CODIGO NACIONAL DE SALUD D.S. Nº 18886 de fecha 15 de marzo de 1982 en su Capítulo IV correspondiente a firmas importadoras, Artículos Nº 109 al 120, y Capítulo V del Registro Sanitario, Artículos Nos. 134, 136 acápite 7 y 10 - inciso 4, Artículo Nº 137 y otras disposiciones complementarias que garantizan la Comercialización Legal del Medicamento.

En caso de incumplimiento a las disposiciones anteriormente citadas, el Ministerio de Previsión Social y Salud Pública, a través de sus organismos correspondientes procederá a sancionar drásticamente a los infractores, decomisando todo Producto Farmacéutico que no se encuentre Registrado en el Departamento Nacional de Farmacias y Laboratorios.

La Paz, 16 de junio de 1982

Dr. Salim Afcha Maldonado
JEFE DEL DEPARTAMENTO NACIONAL DE FARMACIAS Y LABORATORIOS

Dr. Manuel Nacif Issa
SUBSECRETARIO DE SALUD

DEPARTAMENTO DE RELACIONES PUBLICAS Y PRENSA

Anuncie en PRESENCIA

El Presidente recibió informes sobre universidad de Santa Cruz

Se cumplió ayer paro de 24 horas en universidades públicas

El Prefecto de Santa Cruz, coronel Máximo García, informó ayer al Presidente Celso Torrelio que el problema universitario de esa ciudad está en vías de solución, porque "la comunidad universitaria tiene que respetar a las autoridades democráticamente elegidas."

García fue llamado a la sede de gobierno para informar de esa situación, ante denuncias en sentido de que el conflicto de la Universidad Gabriel René Moreno, ha salido de su marco institucional y estaría poniendo en riesgo la tranquilidad de Santa Cruz.

"Estamos en negociaciones para solucionar ese conflicto; existen buen juicio y comprensión. Los estudiantes respetarán a las autoridades y éstas garantizarán las actividades académicas", dijo.

Anunció una reunión de las instituciones cívicas cruceñas para garantizar la solución definitiva del problema. Dijo que no se aceptará el planteamiento de un grupo estudiantil que pide la posesión de las autoridades elegidas en 1980. "Las actuales autoridades fueron elegidas democráticamente", insistió.

Desmintió versiones en sentido de que estarían actuando grupos paramilitares en la Universidad René Moreno; "son ellos los que andan armados hasta los dientes, manejan cuchillos y armas de fuego", dijo, pero no identificó a esos grupos.

BANCARIOS

El prefecto cruceño informó también al Presidente Torrelio sobre la solución que se está dando al problema de los bancarios de esa capital.

Dijo que la Asociación Nacional de Bancos ha mediado en el problema del Banco de Brasil para que llegue a un acuerdo con sus empleados.

Finalmente , dijo que había informado sobre la situación general de Santa Cruz, a la que considera "absolutamente normal". Con los problemas de las medidas económicas, que nos han afectado a todos, pero, creo que, tomando los correctivos del caso, saldremos de esta crisis".

UNIVERSIDADES

Las universidades públicas del país paralizaron ayer actividades, por 24 horas, en manifestación de solidaridad con el movimiento autonomista de la universidad de Santa Cruz, se informó oficialmente.

El paro fue declarado por la Confederación Universitaria Boliviana (CUB), a nivel estudiantil; por los Consejos Universitarios, a nivel docente; y por los trabajadores administrativos, a nivel nacional.

Un grupo de cerca de 100 personas, entre estudiantes, docentes y trabajadores administrativos se mantienen actualmente en huelga de hambre en el Hospital San Juan de Dios de Santa Cruz, en demanda de la renuncia de las actuales autoridades universitarias y la restitución de las autoridades anteriores democráticamente elegidas. El paro de las universidades , según se informó, se solidarizó con esos planteamientos.

Fabriles piden incorporación a diálogo sobre salario mínimo

Los trabajadores fabriles ha pedido oficialmente su incorporación a las negociaciones gobierno-mineros sobre el salario mínimo vital.

Un comunicado de la Confederación de Fabriles dice que ese pedido fue formulado al Ministro de Trabajo y Desarrollo Laboral.

"Es de conocimiento público que la clase trabajadora soporta la más aflictiva situación económica, particularmente la clase fabril", dice el documento.

Afirma que los fabriles apoyan las gestiones por un salario mínimo vital, con escala móvil, porque las mejoras salariales conseguidas últimamente "ya no guardan ninguna relación con el actual costo de vida ni se aproximan al mínimo de la canasta familiar".

Añade que la implantación de la flotación del dólar en el mercado de divisas justifica también la necesidad del salario mínimo.

Las negociaciones sobre el salario mínimo vital están actualmente paralizadas, a la espera de la posición que fije el ampliado nacional minero.

Tribunal Fiscal pide la revisión del proyecto de Código Aduanero

El Tribunal Fiscal de la Nación se ha pronunciado a favor de la revisión del proyecto de Código Aduanero, en razón de las contradicciones que contiene con el Código Tributario. Ese criterio ha sido expuesto ante la Subsecretaría de Política Financiera del Ministerio de Finanzas, mediante nota que le ha dirigido el día 15 de este mes.

Precisa que tal revisión debe hacerse en todo el contenido del proyecto, relativo a disposiciones sustantivas y adjetivas que tienen que ver con el régimen aduanero, de manera que sus disposiciones no incurran en repeticiones ociosas, incompletas y hasta contradictorias con las previsiones del Código Tributario y, en lo procedimental, no entre en conflicto con la jurisdicción y competencia del Tribunal Fiscal de la Nación.

El mencionado Tribunal, en su extensa nota y en el capítulo de conclusiones, luego de consideraciones que hace sobre sus funciones y atribuciones y sobre las previsiones del Código Tributario y el proyecto de Código Aduanero, plantea que este último se limite, en el Libro IV, a prever, enunciativamente, que el ilícito aduanero, su tipificación y normas procesales en la vía contenciosa tributaria se ajusten a lo prevenido por el Código Tributario.

Hecha la revisión y corrección, sugiere que el proyecto sea elevado a la Corte Suprema de Justicia para que ese alto tribunal sugiera las modificaciones y enmiendas necesarias y el gobierno, por su parte, abrogue las disposiciones legales pedidas, anteriormente, por la misma Corte Suprema, en 12 de marzo pasado.

"De esta manera, se retornará a la unidad doctrinaria estructural, sistemática y positiva del Derecho Tributario Nacional", dice el pronunciamiento del Tribunal Fiscal de la Nación.

Contrato único para zafreros sigue sin aprobación oficial

El Comité Nacional de Trabajadores Zafreros ha informado que continúa sin aprobación oficial el contrato único de trabajo de ese sector, para la zafra de 1982, debido a que el gobierno, los productores de caña y los industriales azucareros no han definido aún el precio de la tonelada de caña ni los cupos de los ingenios.

Una comisión gubernamental trata actualmente de compatibilizar criterios entre los intereses del pueblo, productores cañeros e industriales azucareros para definir el precio de la tonelada de caña que, posteriormente, permitirá definir un salario fijo para el trabajador zafrero, dependiente de los productores.

El Comité Nacional de Zafreros, los Ministerios de Agricultura y Trabajo: el Secretariado Nacional de Estudios y Acción Social de la Conferencia Episcopal Boliviana y la Oficina de Asistencia Social de la Iglesia (OASI) han organizado una comisión que, luego de varias reuniones, ha acordado implantar el contrato único para evitar injusticias contra los trabajadores zafreros.

Los zafreros, según el informe, han propuesto un borrador de contrato. Las autoridades de los Ministerios de Agricultura y Trabajo han señalado que el borrador, en términos generales, "constituye una buena base para la aprobación oficial". Las cláusulas del borrador, según el informe, tienen similitud con el contrato único para la cosecha de algodón, vigente desde 1975 en el país.

Sin embargo, las negociaciones para aprobar el contrato único para los zafreros, según este sector, deben reanudarse una vez que el gobierno y los empresarios de la caña de azúcar definan el precio de la tonelada de caña.

Los zafreros y los representantes de la Conferencia Episcopal Boliviana consideran de fundamental importancia la firma del contrato único para evitar la "explotación" de los trabajadores en la zafra.

Ampliado minero:

Nuevo modelo económico aumenta la dependencia

Los trabajadores mineros consideran que el nuevo modelo económico implantado por el gobierno aumenta la dependencia de nuestro país y limita las posibilidades de desarrollo.

El ampliado minero aprobó ayer un informe sobre la situación económica, en el que se destaca esa conclusión.

El informe señala: "La actual crisis radica en la represión y la corrupción ilimitadas que caracterizan al modelo fascista antinacional instaurado el 21 de agosto de 1971. En lo económico, estos dos elementos se han traducido en un cambio en la estructura de la demanda, en favor de reducidos sectores que han incrementado su consumo suntuario, mientras los niveles de vida de la gran mayoría de los bolivianos han sido reducidos. Se ha deformado la estructura productiva, al orientarla no hacia la satisfacción de las necesidades vitales del pueblo sino hacia actividades no productivas".

"Se pretende ahora que la única solución es aumentar la dependencia a través de la instauración de un modelo neoliberal, en el cual, so pretexto de asegurar el pago de la deuda, se busca dejar al país librado íntegramente a las transnacionales", dice el informe.

Señala, como parte de ese nuevo modelo económico, "la desnacionalización de las empresas más rentables del sector público, la libertad de precios, incluido el abandono de toda política proteccionista, una reducción aún mayor de los salarios reales y de los ingresos de los campesinos y de las capas empobrecidas de las ciudades; la fijación del tipo de cambio librada a los intereses especulativos y antinacionales del narcotráfico".

Agrega: "Los trabajadores mineros consideramos que, lejos de ser una opción para solucionar la crisis actual, el nuevo modelo económico que se propone no es más que la culminación del manejo antinacional de la economía que caracteriza al régimen fascista y que su éxito constituiría la subordinación total de la Nación a los intereses imperialistas y al narcotráfico (...) los grandes perjudicados resultamos ser, una vez más, los obreros y los campesinos, pues nuestros ingresos no pueden ser reducidos más, sin poner a nuestras familias en peligro de muerte por inanición. Pero también resultan perjudicados por este nefasto modelo quienes dependen del poder adquisitivo de obreros y campesinos, es decir, los artesanos, los pequeños y medianos industriales, los pequeños comerciantes, la estructura económica organizada en función de la satisfacción de las necesidades básicas de las grandes mayorías".

El documento, después de hacer un amplio análisis de las causas de la pérdida de poder adquisitivo de los salarios, afirma: "Es necesario volver a orientar la economía en función de las necesidades básicas del pueblo boliviano, partiendo del desarrollo del poder adquisitivo de los sectores populares, subordinando las necesarias relaciones económicas con el extranjero a este objetivo irrenunciable".

Cooperativistas dicen que urge defender el precio del estaño

La Federación Nacional de Cooperativas Mineras emitió ayer un comunicado en el que afirma que es necesario adoptar con urgencia, medidas efectivas de defensa del precio del estaño, que registra estos días la baja más aguda desde mediados de 1977.

"Es necesario que, en esta hora, el gobierno asuma la responsabilidad que tiene para defender nuestras riquezas naturales. Además, se deben tomar previsiones para defender las futuras cotizaciones de minerales como la plata, el plomo y el antimonio", dice el comunicado.

El pronunciamiento sostiene que la baja de la cotización del estaño ha sido causada, fundamentalmente, por la venta de las reservas estratégicas de la GSA, de Estados Unidos.

Se refiere también a la escasa efectividad del Convenio Internacional del Estaño, en sus afanes por estabilizar el precio del metal, en niveles justos para los productores y los consumidores.

"El CIE se ha convertido en la representación de los consumidores, en franco desconocimiento de los productores", afirman los cooperativistas mineros.

Añade que el descenso de la cotización agrava los efectos negativos de las últimas medidas monetarias (devaluación y flotación), al extremo de que varias minas cooperativizadas están a punto de suspender sus operaciones.

Consejo contra el Narcotráfico entregó fondos para obras sociales en Yapacaní

Se invertirán 4.049.000 pesos bolivianos en los campos de la salud, educación y reparación de vía caminera.

FONDOS PARA YAPACANI.- El Cnl. Raúl González Ferry, Director Nacional del Consejo de Lucha contra el Narcotráfico, entregó 4.049.000 pesos bolivianos, de fondos propios del Consejo, destinados a obras sociales en el área de Yapacaní, del Departamento de Santa Cruz. Las fotografías corresponden a dos aspectos del acto realizado en Yapacaní.

YAPACANI 17 (PRESENCIA-ENVIADO ESPECIAL).- En un acto realizado en la localidad de Yapacaní, Departamento de Santa Cruz, el Consejo Nacional de Lucha contra el Narcotráfico entregó 4.049.000 pesos bolivianos destinados a la construcción de obras sociales.

Hizo la entrega el Cnl. Raúl Gonzáles' Ferry, Director del Consejo . Depositó los fondos a nombre de la comisión interinstitucional que preside el R.P. Jorge Milán, de la congregación salesiana. A su vez, el Ing Julio Pérez Chacón, Sub-Jefe Distrital del Servicio de Caminos en Santa Cruz, recibió un primer desembolso de un millón de pesos para la reparación de la vía caminera.

El acto se realizó en las inmediaciones de la Plaza principal de Yapacaní, con asistencia del Subprefecto de la Provincia Aldo Cazzol R., el alcalde de Yapacaní, José Vaca M., el Dr. Wilson Rodrigues O., Director del área del Ichilo del Ministerio de Salud, y comunidades campesinas del lugar.

CUMPLIMIENTO DE CONVENIOS

La entrega de estos fondos se hizo en virtud de un convenio suscrito por el Consejo contra el Narcotráfico con el Comité Interinstitucional, encargado de llevar a la ejecución las obras en favor de los campesinos cuyas áreas fueron afectadas por el plan de sustitución de cultivos de coca. La comisión firmó un convenio con La Paz, con las autoridades de Lucha contra el Narcotráfico, y en el tiempo acordado, se cumplió con la entrega de fondos.

Para la reparación caminera de la vía Santa Cruz-Yapacaní-Puerto Gretber, el Consejo de Lucha Contra el Narcotráfico se comprometió a desembolsar un total de 5.200.000 pesos bolivianos. El primer millón de pesos fue entregado al Servicio de Caminos para que inicie los trabajos. Asimismo el R.P. Milán recibió de manos del Cnl. Gonzáles Ferry el estudio del diagnóstico de la zona del Yapacaní, que deberá implementarse a través de proyectos de factibilidad, para solicitar el respectivo financiamiento.

El Alcalde de Yapacaní, José Vargas, agradeció a las autoridades del Consejo por haber dado cumplimiento a la entrega de los fondos destinados a obras sociales en la Provincia Ichilo. Dijo que estos recursos, aunque escasos, pero necesarios, servirán para que los campesinos puedan mejorar los sistemas de vinculación con los centros urbanos. Añadió que este cumplimiento también incentivará a los campesinos a sustituir el cultivo de la coca por otros productos. Finalmente, pidió al Cnl . Gonzáles Ferry que interceda ante las autoridades del gobierno para que se instale en Buenavista una repetidora de Televisión. Hay 60.000 colonizadores asentados en la Provincia Ichilo.

El R.P. Jorge Milán, de la parroquia de San Carlos, declaró que es ponderable la actitud del Consejo, al dar cumplimiento a los compromisos contraídos con los campesinos de Yapacaní. Manifestó que, si bien los problemas de la salud y la educación gravitan en la zona, mayor preocupación demanda la falta de proyectos de desarrollo agropecuario, para que permitan mejorar los niveles de vida de los campesinos. Indicó que este problema tiene carácter perentorio para que las autoridades del gobierno busquen la forma de solucionarlos con recursos financieros en el extranjero. Dijo que otro de los problemas que evitan el desarrollo de la zona es la falta de infraestructura caminera y de la reparación del camino troncal que vinculó Yapacaní con Santa Cruz.

El Ing. Pérez Chacón, del SNC, manifestó que, con el primer desembolso recibido del Consejo de Lucha contra el Narcotráfico, se adelantará el programa de obras de rehabilitación de la vía caminera que une Yapacaní con el resto del país.

También hablaron los dirigentes campesinos Clemente Guzmán y Eland Victoria, a nombre de la Central de Campesinos de San Germán y Yapacaní . Ambos elogiaron el cumplimiento del Consejo al erogar los fondos para mejorar las condiciones sociales de aquella región. Indicaron que las inversiones para la construcción de obras sociales permitirán aliviar la situación de pobreza en que viven los campesinos. Finalmente, pronunció un discurso el Subprefecto de la Provincia, Aldo Cazzol. Agradeció al Consejo por haber comprendido los problemas que aquejan a las poblaciones del Yapacaní.

Declaración de la FSTMB :

Mineros ratifican independencia política de los trabajadores

Ampliado desahucia "Gran Acuerdo Nacional". - El 21 de agosto se realizará el XIX Congreso Minero en Huanuni.

El ampliado minero clausurado anoche decidió preservar la unidad y mantener la independencia política del movimiento sindical, tras aprobar en grande, dos ponencias que fijan la ubicación de este sector laboral en la actual coyuntura política que vive el país. Al mismo tiempo, se acordó desahuciar el denominado "Acuerdo Nacional", porque no responde a los intereses de las mayorías.

En el documento político presentado por el Comité Ejecutivo, se hace un análisis de la situación política que vivió el país en los últimos 22 meses.

Menciona las consecuencias negativas en el orden social, económico y político que actualmente afectan al país. Al mismo tiempo, se destaca la lucha de la clase obrera en la clandestinidad, que culminó con la actual apertura democrática; proceso de apertura que tiene que ser consolidado para enfrentar los problemas emergentes de la grave crisis económica. Se critica el "nuevo orden económico impuesto por organismos internacionales al régimen castrense, cuyas disposiciones, en términos generales, afectan al país".

Según se informó, la próxima semana, la FSTMB emitirá un documento oficial pronunciando su posición, una vez compatibilice sus puntos de vista con otro documento presentado por la Brigada Sindical Revolucionaria del distrito de Siglo XX, documento que pone énfasis en aspectos internacionales y la necesidad de organizar un frente de izquierda.

El ampliado fue clausurado por Víctor López, Secretario General de la FSTMB, quien hizo resaltar la labor realizada por los trabajadores después de agosto de 1980. Dijo que los dirigentes han actuado con seriedad y responsabilidad y que ha notado la presencia de jóvenes que han demostrado valentía y audacia sindical.

En la última asamblea, se decidió que el XIX Congreso Nacional se realice el 21 de agosto, en el distrito de Huanuni. Previamente, el Comité Ejecutivo convocará a reuniones sectoriales para realizar un análisis sobre problemas relacionados con la seguridad social, fondo complementario y vivienda del minero. En estas reuniones se prepararán documentos de tesis para el congreso nacional.

Vacaciones judiciales empiezan el 21 de junio

Las vacaciones judiciales empezarán el próximo 21 de Junio , según información proporcionada por el Presidente de la Corte Superior de Justicia, Dr Agustín Camacho Pozo.

Las labores judiciales serán reiniciadas el 17 de julio, de acuerdo al período de descanso establecido durante la inauguración del Año Judicial y en cumplimiento de disposiciones legales que disponen que dicha vacación debe durar 25 días.

La atención de los procesos con detenido y de urgente tramitación estará a cargo del Juzgado Octavo de Partido en lo Penal y Séptimo de Instrucción en lo Penal.

Ampliado de la COD

La Central Obrera Departamental de La Paz convocó a un ampliado de dirigentes, que se realizará mañana, con objeto de evaluar los resultados logrados hasta ahora en los trámites para la reincorporación de los trabajadores despedidos por causales políticos y sindicales.

La reunión se realizará a horas 10, en la sede de la Federación de Fabriles.

El temario de la reunión incluye un informe sobre el proceso de reorganización de los sindicatos y las federaciones departamentales. Se analizará también la situación económica del país.

Alcaldía instala basureros en los barrios urbanos

La Alcaldía de La Paz, a través del Departamento de Saneamiento y Limpieza, colocó basureros portátiles en barrios de la ciudad, para que los transeúntes echen desperdicios en ellos.

Los basureros están destinados a acumular desperdicios, exclusivamente de los transeúntes, no pudiendo ser utilizados para basura proveniente de las casas, ya que éstas cuentan con el servicio de recojo que prestan los carros basureros.

La Alcaldía ha recomendado la cooperación del público para que los basureros no sean destruidos o sacados de sus lugares, ya que tales actos constituirán atentado contra la limpieza de la ciudad.

Bolivia apoyó creación del Fondo Fiduciario Multinacional del BID

El gobierno de Bolivia, a través de su representante, el Ministro de Planeamiento y Coordinación Adolfo Linares Arraya, apoyó la propuesta para crear el Fondo Fiduciario Multinacional ; lo hizo en una exposición realizada en Washington sede del Banco Interamericano de Desarrollo durante una reunión que se efectuó los días 10 y 11 de junio.

El representante boliviano analizó un breve repaso de los beneficios que derivarían de la creación del Fondo y presentó los diversos planteamientos y diferencias concretas que existen con el eco favorable de parte de la mayoría de las 35 delegaciones asistentes, según informe oficial.

Linares Arraya destacó el rol de financiamiento , que se constituiría en un mecanismo complementario respecto al tradicional concedido por el BID , donde incluso mayor flexibilidad, "ya que, con este nuevo instrumento, existiría la posibilidad de financiar capital de trabajo eliminándose, así, la tan automática entre concesión de financiamiento y compra de bienes".

Señaló que, al ser ésta una inversión que no busca poder decisorio de decisión en las empresas en que participe , a mucho más ventajosa que la tradicional inversión extranjera, "que sí busca la concentración del poder decisorio en sí".

También destacó lo beneficioso de la idea de concentrar este tipo de financiamiento en empresas medianas y pequeñas. "Igual es muy importante para países como Bolivia, que están más preocupados en una mejor distribución del capital y una mejor distribución del ingreso.

Anunció que el gobierno de Bolivia vería muy complacido, si el Banco estuviera estudiando nuevos mecanismos de apoyo al sector privado de Iberoamérica, especialmente en la etapa en la cual se quiere dar al sector privado un papel más activo en el proceso de desarrollo de la región.

El Ministro llamó la atención sobre la necesidad de que en la etapa actual, en la que el apoyo se halla empeñado en la creación del Sexto Fondo de Capital, se diera prioridad a tal labor, resaltando la idea de la creación del instrumento de participación accionaria constituye un elemento adicional de recursos a destinarse para la región latinoamericana y no un mecanismo constitutivo.

CONCLUSIONES

Las conclusiones a las cuales se arribó después de varias negociaciones en las cuales Bolivia participó como miembro de la Comisión de Redacción , fueron:

-Que exista un amplio apoyo a la idea de la creación del mecanismo propuesto; que el Banco Interamericano de Desarrollo estudiaría la estructuración de un mecanismo bajo la forma de una Corporación de Inversiones afiliada al Banco, en relación a otras modalidades planteadas, por ejemplo, el Fondo Fiduciario. Finalmente, se fijó, como fecha límite para la convocatoria a una próxima reunión, el 15 de octubre de 1982.

ISAP ofrece un curso de contabilidad

El Instituto Superior de Administración Pública ofrecerá un curso de contabilidad superior, orientado a "proporcionar técnicas y procedimientos de aplicación general en el campo de la administración financiero-contable, para coadyuvar al fortalecimiento del sistema contable del sector público".

Participarán 40 funcionarios públicos que trabajan en unidades administrativas relacionadas con la actividad contable. El curso comenzará el próximo lunes. Durará ocho semanas. El plan de estudios comprende: estadística, contabilidad superior, economía de empresas, contabilidad bancaria, costos, control presupuestario , y contabilidad gubernamental.

ONUDI identifica proyectos agropecuarios para Bolivia

Expertos de la Organización de las Naciones Unidas para el Desarrollo Industrial (ONUDI) trabajan desde ayer en la identificación de proyectos prioritarios dentro del campo agropecuario para Bolivia, informó la Secretaría General de Integración.

Enrique D'Angelo, Alberto Cacciaguerra y Jean Jacques Garíglio, de la Consultora Italiana AGROTEC para estudios y proyectos agropecuarios, se reunen, con ese propósito, con representantes de la Secretaría de Integración, Corporación Regional de Desarrollo de La Paz (CORDEPAZ), Ministerio de Planeamiento y Coordinación, Ministerio de Industria, Comercio y Turismo, Cámara Nacional de Industrias y empresa privada.

Se revisan los proyectos agroindustriales existentes en Bolivia, para elaborar una lista que será estudiada en Italia y de la cual se elegirán dos de los proyectos más importantes por sus condiciones de rentabilidad y necesidad para el desarrollo regional y nacional.

Entre los sectores consignados en este trabajo están los proyectos cítricos, variedades de frutales, crianza porcina y derivados, plantas de café soluble, aceites industriales, planta envasadora de palmitos y otros que, paulatinamente, se estudiarán en esta reunión que culminará a mediados de la próxima semana.

La Junta del Acuerdo de Cartagena (JUNAC) estima que los proyectos elegidos por los técnicos de AGROTEC merecerán apoyo a través de los programas que beneficien a Bolivia, dentro del Grupo Andino.

CONFERENCIA DE PRENSA

En conferencia de prensa que se realizará hoy, a las once horas, representantes del Programa de Desarrollo Agropecuario darán a conocer, juntamente con un experto contratado por la Junta del Acuerdo de Cartagena (JUNAC), los programas que comenzaron a ejecutarse en Bolivia.

Entre los programas, se cuentan proyectos sobre redes frigoríficas, semillas, hortalizas y otros "que merecerán el tratamiento especial del Grupo Andino a nuestro país", informó la Secretaría de Integración.

Ocultación de azúcar

Personal de la Intendencia Municipal se incautó de 310 quintales de azúcar, descubiertos en un depósito ubicado en el cruce de Villa Adela, en El Alto. La escasez de azúcar, en la ciudad, movilizó a las autoridades municipales en busca de ese artículo de primera necesidad.

El Fiscal del Distrito comprobó la existencia de ese depósito clandestino y, con su intervención , el azúcar fue trasladado ayer hasta las oficinas de la Intendencia, para su venta a las amas de casa, al precio de 1.490 pesos bolivianos el quintal.

Inspección de reclutamiento

El Ministro de Defensa, general Jorge Echazú, inspeccionó ayer los centros de reclutamiento de conscriptos del segundo escalón de 1982. Echazú, en compañía del Director General Territorial, general Wálter Antezana, visitó el Regimiento Tarapacá y el Grupo de Seguridad de la Fuerza Aérea Boliviana. Ambos jefes militares declararon que estaban satisfechos porque habían comprobado que la juventud boliviana acude responsablemente a cumplir con su deber para con la patria.

Interventores de la Contraloría trabajarán en edificio central

Por determinación del Contralor, Gral. Antonio Obando Rojas, los interventores de la Contraloría General de la República en las instituciones estatales trabajarán , desde el lunes 21, en el edificio central de ese organismo.

La decisión fue adoptada con objeto de superar la falta de recursos humanos necesarios "para cumplir con los múltiples requerimientos de la administración pública en materia de Control Previo" y "prestar mejor servicio en favor del sector público".

En cumplimiento de la mencionada determinación del contralor, todos los interventores de ese organismo deberán cumplir horario de oficina y someterse a un nuevo sistema de labores que será supervisado directamente por los Jefes de Zona y la Dirección de Control Previo.

Toda la documentación que procesa Control Fiscal deberá ser remitida a la oficina central para su correspondiente revisión y procesamiento "ya que el trabajo de los interventores se concentrará en dependencias del organismo ubicado en la esquina Indaburo y Colón" se informó.

El contralor, al referirse a esta nueva determinación, dijo: "Continuaré infatigablemente, con mi programa de moralización y esta medida es una muestra más de que ese trabajo se cumplirá en todos los sectores y niveles que me corresponde fiscalizar".

Reiteró que la medida entra en vigencia a partir de las ocho horas del lunes 21. Los interventores deberán cumplir el horario establecido para la administración pública, que es de 8:00 a 12:00 y de 14:30 a 18:00 horas".

ROPA DE TRABAJO

El Contralor General de la República autorizó a la Empresa Nacional Ferrocarriles (ENFE) que se dote de vestuario a los trabajadores de la empresa . Advirtió que ese beneficio no alcanza a los ejecutivos.

En nota enviada a autoridades de ENFE, menciona el Decreto Supremo N° 18828 de 5 de febrero de 1982 que prohibe dotar de ropa de trabajo a quienes desempeñan cargos ejecutivos.

Corte del Trabajo comienza, el lunes, su vacación anual

El Presidente de la Corte Nacional del Trabajo, Dr. Enrique Gómez Hurtado, ha informado que ese tribunal, en forma colectiva, ingresará en período de la vacación anual, a partir del día 21 de este mes. La vacación durará hasta el 15 de julio próximo.

En CONEPLAN se analizará pedido de aumento del precio de la carne

-Se garantiza normal abastecimiento de carne al país-

En el Consejo Nacional de Planeamiento y Coordinación (CONEPLAN), se analizará el pedido de aumento del precio de carne vacuna, declaró ayer el Presidente de la Federación Ganaderos del Beni, Walter Guiteras.

Guiteras hizo tales declaraciones luego de sostener reunión con autoridades de la Junta Nacional de Control Precios, de la Corporación de Industriales de Oriente (CORINCA) y del Ministerio de Industria y Comercio.

Los ganaderos presentaron al Ministerio de Industria una solicitud de incremento del precio de la carne a $b. 118. en el ganchu, en Trinidad.

El precio actual es de $b. 60 . La petición de la Federación de Ganaderos se fundaba en que las inversiones y el alza de precios de los insumos colocaron en grave situación a ese sector que venía trabajando a pérdida.

"CUARTO INTERMEDIO"

El vicepresidente de los ganaderos dijo que, en la reunión sostenida en el Ministerio de Industria, se analizaron varias posibilidades "hemos visto (los ganaderos) que el precio de $b. 118 que pedimos no es posible en las actuales circunstancias, por ello, una vez más, haremos un sacrificio, el mismo que queremos que sea compartido".

Señaló que se había acordado un "cuarto intermedio" hasta el próximo jueves, para que el pedido de los ganaderos sea analizado por CONEPLAN, y que ese organismo pase, después, un informe al Gabinete. Afirmó que la Federación de Ganaderos podría "disminuir sus exigencias hasta en un 20 % para llegar a una solución y evitar el desabastecimiento . En tanto se realicen las negociaciones, existe el compromiso de mantener abastecido el mercado interno", dijo.

Asimismo, en CORINCA se indicó que ese sector había solicitado un incremento a $b. 12,58 por kilo de carne transportada desde los mataderos del Beni hasta los centros de consumo. El Presidente de CORINCA, Dr. Fredy Rodríguez, se excusó de hacer declaraciones pero indicó que, pese al alto costo del transporte aéreo, ese sector "está consciente de que el pueblo boliviano no puede aceptar incrementos fuertes y, por esa razón, sólo pedimos el alza que corresponde a los costos de operación".

BANCO AGRICOLA

La Federación de Ganaderos del Beni, ha solicitado al Gobierno una moratoria de cinco años, sin cobro de intereses, para el pago de deudas, debido a los efectos de las últimas inundaciones, que ocasionaron la pérdida de más de 400.000 cabezas de ganado. Este planteamiento fue transmitido al Banco Agrícola, cuyas autoridades habrían aceptado la petición, pero aclararon que ellos "no tienen poder de decisión", al respecto.

Para cubrir cuota ante el CIE

FMI otorgó a Bolivia 24,5 millones de DEG

El Director Ejecutivo del Fondo Monetario Internacional (FMI), Carlos Iarezza, informó ayer al Banco Central que ese organismo, en reunión de Directorio, aprobó el miércoles, el financiamiento requerido por Bolivia para cubrir su aporte al Quinto Convenio Internacional del Estaño (CIE).

El monto del crédito asciende a 24.500.000 Derechos Especiales de Giro (DEG) o 15.300.000 libras estérlinas que significan aproximadamente 27.729.000 dólares. El préstamo proviene del llamado Acuerdo para Financiamiento del Buffer Stock.

"La información es altamente satisfactoria para el país porque se pone en evidencia que los organismos internacionales están atendiendo las solicitudes de crédito al gobierno de las Fuerzas Armadas" afirmaron autoridades del Banco Central.

Dijeron que la decisión de otorgar soporte a Bolivia contó con el apoyo de Brasil, México, Canadá, Alemania , Francia, Malasia y Estados Unidos. La operación se efectuará de inmediato.

VERSION DE EFE

WASHINGTON, 17 (EFE).- El Fondo Monetario Internacional (FMI) anunció hoy aquí la transferencia de 24.500.000 en Derechos Especiales de Giro en favor de Bolivia para que esta nación cumpla con su cuota ante el Consejo Internacional del Estaño (CIE).

Con esos fondos, equivalentes a 15.000.000 de libras esterlinas, Bolivia contribuirá al "CIE" que realiza operaciones de compraventa de estaño con el propósito de mantener el equilibrio de las cotizaciones.

El "FMI" al hacer el anuncio de la trasnferencia de fondos informó que Bolivia tiene una cuota con el fondo de 67.500.000 en Derechos Especiales de Giro, pero el país es deudor en 57.400.000 respecto a esta obligación.

Con la transferencia hecha por el "FMI" Bolivia podrá cumplir con su cuota ante el V Convenio Internacional del Estaño que patrocina el "CIE".

El V. Convenio iniciará sus operaciones al concluir junio, después el "CIE" liquidará beneficios a las naciones contribuyentes. Bolivia generalmente logró ganancias de las operaciones del Consejo, según un experto de la embajada en Washington.

La facilidad otorgada por el "FMI" fue interpretada en la embajada boliviana como "un signo de confianza del Fondo", pero un vocero del "FMI" dijo que la operación fue ejecutada dentro del marco de facilidades que se otorga para las naciones productoras de estaño y azúcar.

Gobierno convocó a azucareros a última ronda de negociación

El gobierno convocó a los productores cañeros y a los industriales azucareros a la "última ronda de conversaciones", a fin de definir los precios de la caña y el azúcar, informó ayer a la prensa el Subsecretario de Industria, Lic. Alfredo Mercado Allende.

Dijo que, en caso de que el sector azucarero acepte esa invitación, la reunión se realizará con la participación de los Ministros de Planeamiento y Coordinación, Industria y Comercio, Finanzas y Asuntos Campesinos y Agropecuarios.

Agregó: "Existe el deseo, en el gobierno, de lograr algún entendimiento, sobre la base de alguna rebaja en los costos".

Explicó que los cañeros habían solicitado, en principio, 1.500 pesos por tonelada de caña, pero rebajaron su exigencia a 1.300 pesos. En cambio, dijo, los industriales pidieron 1.350 pesos de incremento en el precio del azúcar y rebajaron a 1.100, "o sea, un incremento de 600 pesos sobre el precio por quintal de azucar", afirmó.

Eso significa que el quintal de azúcar se elevaría a más de 2.000 pesos, en caso de que no haya otra rebaja de las exigencias de esos sectores.

Dijo que la excesiva cantidad de caña plantada, ocasionará un excedente de por lo menos 1.800.000 quintales de azúcar que, necesariamente, tendrían que ser exportados. La demanda nacional de ese producto es de 3.500.000 quintales. Esa situación se agrava con la vigencia de precios bajos en el mercado internacional.

Dijo también que los precios (en especial el del azúcar) dependen de la cantidad que podría adquirir el Banco Central, con el objeto de regular el mercado interno. El pasado año, el Banco adquirió más de 900.000 quintales.

"Si se va a exportar azúcar - añadió- debe considerarse el precio internacional"; ahí se origina otro problema que, a su vez, recae en el precio que debe fijarse para el consumo interno. "Eso es lo que podría denominarse -dijo- un soporte de exportación".

"Se han analizado varias alternativas -reiteró- que tienen relación con el precio de la caña, costos fabriles, costos de comercialización etc. Muchos de esos factores dependen de la decisión de los productores cañeros y otros de la decisión de los industriales, así como de la decisión del gobierno".

"Creo -dijo finalmente- que habrá un acuerdo, hay un desfase de más de 30 días en la iniciación de la zafra y eso origina más problemas".

Los productores cañeros se reunieron anoche para considerar la convocatoria a la última reunión, hecha por el gobierno. Hoy se conocerá una respuesta definitiva, se informó en Santa Cruz.

AZUCAR.- Los almacenes de la calle Murillo, de La Paz, reanudaron ayer la venta de azúcar. Los tenderos reiteraron que no lo hicieron antes porque antes no se les entregó el producto para cuya adquisición se formaron largas colas.

COB denuncia injerencia oficial en sindicalismo de campesinos

Impugna realización de "Ampliado de Campesinos", en Cochabamba

La Central Obrera Boliviana (COB) denunció ayer la "abierta intromisión del gobierno en los problemas sindicales del agro", y el "paternalismo" del Ministerio de Agricultura para "neutralizar el avance del sector en la elección de sus propios dirigentes".

En un comunicado, suscrito por Juan Lechín Oquendo, Oscar Salinas y Edgardo Vásquez, la COB dice que, en el caso de los campesinos, no se cumple el decreto de diciembre de 1981 sobre el restablecimiento del libre ejercicio sindical en todo el territorio nacional.

Infiere que, en los últimos meses, "funcionarios públicos han estado manipulando la vigencia de ex relacionadores y coordinadores", para suplantar la voluntad de los trabajadores, y que el Ministerio de Agricultura ha desarrollado una "política de paternalismo" hacia los sectores campesinos oficialistas, desde la oficina del Pacto Militar-Campesino.

"Esta política paternalista y de injerencia en los asuntos de los trabajadores campesinos tiene el propósito de neutralizar el avance de ese sector para la elección de sus propios dirigentes, exigir sus reivindicaciones y participar en la vida nacional, dice el comunicado.

El Ministro de Asuntos Campesinos y Agropecuarios, Tcnl. Carlos Villarroel, anunció, en días pasados, la realización de un ampliado campesino, que tendrá lugar en Cochabamba, el próximo sábado. La entidad organizadora es la Confederación Nacional de Trabajadores Campesinos de Bolivia, encabezada por Leoncio Torrico y considerada por la COB como "oficialista". El Presidente de la República, los Ministros de Estado y el Alto Mando Militar han sido invitados a participar en el ampliado.

En el comunicado, la COB impugna la reunión campesina de Cochabamba y dice que ese ampliado es "totalmente contrario a la voluntad mayoritaria de los trabajadores del agro".

Dice, asimismo, que el Pacto Militar-Campesino sólo crea "fricciones entre los campesinos y el gobierno". Desconoce la existencia o vigencia de ese pacto que "sirvió para someter a los hombres del agro".

La COB responsabiliza al gobierno de cualquier atropello que pudiera cometerse contra la organización elegida a dedo, por el Ministerio de Agricultura", contra las organizaciones campesinas elegidas democráticamente. Expresa su respaldo a la Confederación de Trabajadores Campesinos dirigida por Genaro Flores y a la Federación de Campesinos de Cochabamba, encabezada por Enrique Encinas.

La máxima organización sindical exhorta a todos los sindicatos a expresar su "solidaridad con los campesinos, en la recuperación de su vigencia sindical" en el país.

Un pronunciamiento similar fue emitido ayer por la Federación Nacional de Colonizadores de Bolivia, dirigida por Demetrio Barrientos.

Los colonizadores condenan la actitud del gobierno por su "injerencia en los asuntos particulares del campesinado"; declaran "traidores a la clase campesina a todos los excoordinadores y relacionadores, coautores de las masacres de Tolata, Epizana y Todos Santos y reconocen, como "organización hermana", a la Confederación de Genaro Flores.

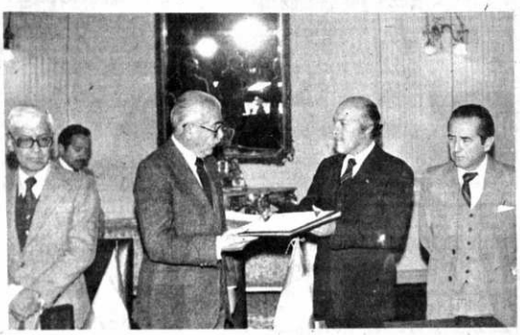

NOTAS REVERSALES.- El Canciller de la República, Dr. Gonzalo Romero, y el Subsecretario de Asuntos Económicos del Perú, Roberto Villarán, intercambiaron notas reversales, por el cual Perú autoriza el ingreso del Lloyd Aéreo Boliviano a los aeropuertos del Cuzco; Bolivia autoriza el ingreso a Arequipa a la ciudad de Cochabamba. El acto se realizó ayer, en el Salón de Honor de la Cancillería.

Ayer, se firmaron notas reversales

Fue ampliada vinculación aérea entre Perú y Bolivia

Canciller Romero destacó la cooperación peruana para superar "la deplorable usurpación de Chile."

Perú y Bolivia suscribieron ayer notas reversales de ampliación de las combinaciones aéreas entre ambos países, dentro de "un proceso de cooperación e integración que demuestra una real fraternidad entre los pueblos", según dijo el Canciller Gonzalo Romero, después de suscribir el documento.

En representación del Perú, las notas reversales fueron firmadas por el Subsecretario de Asuntos Económicos de la Cancillería de Lima, Roberto Villarán.

El documento autoriza a las líneas bolivianas a llegar, desde su territorio, a Lima y/o Cuzco; en reprocidad, la línea aérea peruana podrá llegar desde su propio territorio a La Paz , y/o Cochabamba".

Durante el acto realizado ayer, en la Cancillería, se recordó que Bolivia y Perú trabajaron en este convenio desde le año pasado.

DISCURSOS

El Canciller Romero dijo que Perú había demostrado, una vez más, su amplio espíritu de cooperación a Bolivia.

"Perú es el hermano de siempre, nos ha abierto zonas francas que significan un beneficio mutuo que, de alguna manera, vienen a compensar el deplorable proceso de usurpación que produjo Chile, no solamente de las costas sino de los derechos de Bolivia a vincularse con el mundo", dijo Romero.

Añadió que Bolivia y Perú están demostrando "una conducta realmente fraternal, que nos conduce a manifestar las más grandes y positivas esperanzas de que aquello que un día podría llamarse frontera es apenas hoy un límite que figura en los mapas, porque, en los hechos, nc es sino un gran brazo abierto entre las dos naciones, donde sus habitantes son hermanos".

"A nombre del gobierno y el pueblo de Bolivia, lè pido (dirigiéndose a Villarán) transmita nuestro agradecimiento fraterno al señor Presidente Fernando Belaúnde, porque sabemos que él es un impulsor de la integración de nuestros pueblos", afirmó el Canciller Romero.

El representante peruano, por su parte, destacó la agilidad con que Bolivia y Perú trataron este asunto . Dijo que perú considera apropiada "abrir aquello que fue la capital del Imperio Incaico para que los bolivianos pudiesen dirigirse al Cuzco".

'El Presidente Belaúnde es sensible a todo lo que signifique integración y, en especial, con la hermana República de Bolivia", añadió

VISITA AL PRESIDENTE

Roberto Villarán, fue recibido ayer por el Presidente de la República. Presentó al Gral. Celso Torrelio Villa, los saludos que le envío el Presidente del Perú, arquitecto Fernando Belaúnde. Le informó sobre la cooperación a que están dispuestos los peruanos en beneficio de la integración boliviano-peruana. Anunció la concesión de zonas francas en Matarani e Ilo, para nuestro país.

Cañeros insisten en molienda total y $b 1.300 por tonelada

SANTA CRUZ, 17 (PRESENCIA).- - Los productores cañeros de Santa Cruz insistirán en un precio tope de 1.300 pesos por tonelada y compromiso oficial de que toda la producción será procesada en esta zafra.

Con ese criterio, acordado hoy en una reunión conjunta de las dos federaciones de cañeros, mañana viernes viajará una comisión a La Paz "solamente para reiterar la posición del sector".

El gobierno, en la víspera ofreció 1.200 pesos la tonelada, proposición rechazada. Los cañeros están convocando para el sábado a un ampliado departamental de cooperativas, productores particulares y sindicatos de cañeros, en el que, según se adelantó, se tomarán las medidas dirigidas a demostrar "la unidad y la resolución de no aceptar menos de 1.300 pesos por tonelada".

La molienda de azúcar en este distrito debía haber empezado hace dos meses con un promedio diario de 15.000 toneladas. Ese atraso, según los productores, se debió primero por las inundaciones y segunda, a que no existe en el gobierno una política definida.

Hoy, los dirigentes de la Fèderación adelantaron que los productores movilizarán el sábado a todos los zafreros que se encuentran aquí desde hace un mes, cuyo costo de mantención está ocasionando serios problemas".

Debido al tiempo avanzado, en la opinión del gobierno y a los precios bajos del azúcar en el mercado internacional, no es posible una molienda total y tampoco se dispone de recursos para "stocar" el azúcar.

Los cañeros están pidiendo el respaldo de otras entidades y dijeron que, como afiliados al Comité Pro Santa Cruz, este organismo tendrá que pronunciarse en las próximas horas y asumir una posición firme.

Comenzar la zafra solamente para cubrir la demanda de azúcar para el mercado interno, según los cañeros, significará dejar en el campo entre 800.000 y un millón de toneladas de materia prima lo que llevará "irremediablemente a los agricultores una quiebra total".

Inclusive el Subsecretario de Asuntos Agropecuarios, Freddy Teodovich, declaró aquí que renunciará al cargo en caso de que no se acepte el punto de vista de los cañeros.

Se insistió hoy aquí en que una comisión que viaja a La Paz, tiene autorización para negociar, sino simplemente para reiterar ante CNECA la posición de Santa Cruz, advertir sobre las consecuencias y regresar de inmediato".

Subsecretario de Desarrollo Laboral

Gobierno afirma que acelera reincorporación de despedidos

"El gobierno está empeñado en cumplir los convenios suscritos; por ello, pone todo su interés y dedicación en acelerar los trámites para la reincorporación de todos los trabajadores despedidos por causas políticos y sindicales", declaró ayer el Subsecretario de Desarrollo Laboral, Franz Rojas.

En declaraciones a PRESENCIA, dijo que los trabajadores y los dirigentes sindicales deben tener confianza en la buena voluntad del gobierno.

"De ninguna manera estamos demorando intencionalmente la reincorporación de los despedidos", afirmó, al ser consultado sobre una denuncia presentada por la Central Obrera Departamental de La Paz, que amenazó con adoptar nuevas medidas de presión, en caso de que los trámites de reincorporación no concluyan en el plazo fijado.

Ese plazo fenece hoy, según convenio suscrito entre el gobierno, la COD y la COB.

Rojas informó que, hasta ayer, se había logrado la reincorporación de 185 trabajadores despedidos injustificadamente. De ese total, casi la mitad son trabajadores fabriles; los demás, empleados de la administración pública.

Explicó que, en algunos casos, los trámites demoran debido a la necesidad de comprobar si, efectivamente, todos los trabajadores que reclaman su recontratación han sido despedidos por motivos políticos o sindicales.

Algunas reincorporaciones fueron dejadas sin efecto después de comprobarse que algunos de los supuestos despedidos habían sido pasados a jubilación.

En otros casos, hay resistencia de empresas públicas y privadas, por problemas de presupuesto. En estos casos, las reincorporaciones son promovidas dentes conforme a ley, el Ministerio de Trabajo está procediendo a sancionar y emitir conminatorias.

En Lotería Nacional, por ejemplo, las autoridades deberán disponer la reincorporación de cuatro trabajadores, bajo pena de procesamiento por desacato.

El Subsecretario de Desarrollo Laboral añadió que varios dirigentes sindicales intervienen en el proceso de calificación de las solicitudes de reincorporación.

"Estamos cumpliendo, aunque se tropieza con dificultades para culminar inmediato todos los trámites. Este no es un asunto que se resuelve sólo con una decisión general; es necesario estudiar caso por caso", agregó.

Ministro de Transportes:

No hay convenio para entregar dólares a los transportistas

-Se busca acuerdo con ASOBAN y firmas automotrices-

No existe ningún convenio para entregar dólares a $b. 44 a los transportistas, afirmó ayer el Ministro de Transportes y Comunicaciones, Gildo Angulo.

Dio esa respuesta cuando se le preguntó sobre el convenio "reservado" con los transportistas, firmado para levantar la huelga que habían decretado.

Anotó que el convenio con el sector del autotransporte, "se refiere a que el Estado se compromete a facilitarles la adquisición de insumos, repuestos; facilitarles la adquisición de llantas y a refinanciar sus deudas, que no es lo mismo que subvencionar".

Dijo que el acuerdo se refiere a "pequeñas concesiones que no atañen a la economía del Estado". Preguntado sobre la subvención, dijo que "subvención sería pagar sus deudas, o la diferencia del mercado paralelo y eso sería un mal precedente, porque tendría que hacérselo con todos".

Aclaró que no se había hecho ningún compromiso sobre subvenciones: "Se trata, en cambio, de alargar los plazos de pago en favor de los transportistas. Ojalá sean flexibles", añadió.

Señaló que, en forma conjunta, con ASOBAN y las firmas importadoras de vehículos, se está tratando de llegar a una coincidencia, porque,según dijo, con la cooperación de esos dos sectores, puede lograrse una solución al problema del autotransporte.

Preguntado si los transportistas podrían ir a una nueva huelga, al no concederseles dólares a $b. 44, el Ministro respondió: "No conozco los motivos que puedan ocasionar una nueva huelga. Existen conversaciones y no escatimaremos esfuerzos para encontrar una solución. No es justo que cada tres días se tenga que hacer un paro".

Ahorristas de mutuales en estado de emergencia

La Asociación de Ahorristas de las Mutuales del Sistema de Ahorro y Préstamo para la Vivienda y del Banco de la Vivienda, se declaró ayer en estado de emergencia a nivel nacional, ante una probable aprobación de un Decreto Supremo por el cual se obligaría a los ahorristas a recibir intereses a $b. 44 y por dólar.

En un comunicado difundido ayer, la Asociación de Ahorristas, que agrupa a 120.000 personas en todo el país, se indica: "Insensibles intereses quieren hacer aprobar un Decreto Supremo que obligará a todos los ahorristas a entregar sus ahorros, inmovilizados desde noviembre del año pasado, a dólares 44 y, paralelamente, tener que cancelar préstamos a dólares del mercado libre".

La entidad señala que cualquier disposición "que afecte negativamente sus intereses (de los ahorristas) no será reconocida, por contextarse su actividad dentro del sector privado y normado por el Código Civil, en contrato entre partes y, por consiguiente, la Asociación recurrirá, en defensa de la economía de 120.000 hogares, al recurso de amparo constitucional".

PIDEN ASAMBLEA

También solicitan la inmediata convocatoria a los directorios de las Mutuales y el Banco de Vivienda, mediante la presentación de cartas notariadas, encumplimiento de disposiciones estatutarias vigentes en las asociaciones de carácter privado.

AHORRISTAS Y PRESTATARIOS

El problema con ahorristas de las mutuales presentó a raíz de la dificación del tipo de cambio respecto al dólar teamericano. Los prestatarios de estas entidades, hobtenido créditos para vivmediante contratos con cláusula dólar. Al producirse la valuación del peso boliviano saldos deudores se tipificaron; los deudores exigieron su cancelación cambio de $b. 25 por dólar.

Posteriormente, ahorristas , que son mutuales frente a los prestatarios también exigieron que ahorros sean reajustados acuerdo al dólar flotante.

AHORROS BANCARIOS

Por otra parte, se indique los ahorristas del sistema bancario del país empezaron a organizarse para hacer planteamiento similar, es "pedir, con toda justicia, que ahorros sean reajustados a la variación del dólar en el mercado paralelo, pues los Bancos han utilizado los ahorros para financiar operaciones financieras, préstamos con cláusula dólar, obteniendo excesivas ganancias con la diferencia de cambio.

Se indicó que los ahorristas del sistema bancario se asociarán también con ahorristas de las Mutuales del Sistema A y P.

Argentina ofrece becas en ganadería y comunicaciones

La Embajada Argentina informó ayer que ese país ofrece becas para cursos de postgrado en ingeniería de telecomunicaciones y en técnicas de producción ganadera.

Las personas interesadas en las becas deben recabar mayores informaciones en la Embajada de la República Argentina en La Paz, Calle Pedro Salazar 467

Mendente Municipal de La Paz:

"No se descuida control de precios de los artículos de uso y consumo"

El Intendente Municipal de La Paz, Tcnl. Jaime Torres Goitia, afirma que, en ningún momento, la Intendencia ha descuidado el control de precios de los artículos de uso y consumo de la ciudad.

Tal afirmación está contenida en una carta de respuesta al cuestionario presentado por PRESENCIA. La relación de preguntas y respuestas es la siguiente:

P.- ¿Por qué se ha descuidado el controlar precios en el comercio, mercados y otros puntos de expendio de artículos de uso y consumo?

R.- "En ningún momento la Intendencia Municipal descuidó el control en los precios de los artículos de uso y consumo, exclusivo este control se lo realiza con la cooperación de los efectivos de la Guardia Municipal.

P.- En los diferentes mercados de la ciudad rigen precios diferentes. ¿A qué se debe?

R.- "Los artículos de primera necesidad llegan desde los centros de producción, al mercado Rodríguez, desde donde los comerciantes están obligados a trasladar a los diferentes mercados de la ciudad según su pasaje, obligadamente tienen que incluir todos estos gastos en los precios de los artículos. Asimismo, me permito hacer notar que en algunos mercados de la ciudad, especialmente en las zonas residenciales, las verduras y frutas son seleccionadas; por este motivo, los precios son reajustados de acuerdo a la calidad del producto y transporte".

P.- ¿Cuál es la labor de la Intendencia Municipal?

R.- "La labor de la Intendencia Municipal es controlar el abastecimiento, precios y calidad de los artículos de primera necesidad; asimismo, controlar el asentamiento de puestos de venta en las calles de la ciudad".

P.- ¿Por qué es control de esa Intendencia no es permanente?

R.- "El personal de la Intendencia Municipal, trabaja las 24 horas del día, por lo tanto es permanente el control en todos los rubros que le corresponde a la Intendencia Municipal".

P.- El precio del pan ha subido y el peso ha bajado, no obstante que la harina está subvencionada. ¿Qué puede decir la Alcaldía al respecto?

R.- "La Confederación de Panificadores y el Ministerio de Industria y Comercio y Turismo, firmaron un convenio en el cual reza lo siguiente: pan de batalla, pero 70 gramos, $b. 2.- lo cual se controla estrictamente, y pan especial el cual no tiene control ni en peso ni precio".

P.- ¿Cuántos agentes tiene la Intendencia Municipal?

R.- "La Policía Urbana, cuenta con 400 efectivos".

P.- ¿Por qué la Intendencia Municipal no hace cumplir, en los mercados, las listas de precios?

R.- "Nuestros efectivos están para hacer cumplir ese objetivo, además que se cuenta con el apoyo de personal civil".

P.- ¿Por qué no propicia la Municipalidad la instalación de abastos donde se venda directamente del productor al consumidor, puesto que los intermediarios son los que encarecen los productos?

P.- ¿Por qué no se instalan panaderías municipales?

R.- "Las preguntas anteriores deberán ser trasladadas al H. señor Alcalde Municipal".

P.- El precio del pan ha subido y el peso ha bajado, no obstante que la harina está subvencionada. ¿Qué puede decir la Alcaldía al respecto?

R.- "La Confederación de Panificadores y el Ministerio de Industria y Comercio y Turismo, firmaron un convenio en el cual reza lo siguiente: pan de batalla, pero 70 gramos, $b. 2.- lo cual se controla estrictamente, y pan especial el cual no tiene control ni en peso ni precio".

Mesa Redonda sobre descentralización municipal en La Paz

Desde ayer en la Casa Municipal de Cultura Franz Tamayo, de La Paz, se realiza una mesa redonda sobre el tema, "Descentralización administrativa de la comuna paceña", en la que participan representantes de los colegios de arquitectos, economistas, abogados, y entidades cívicas y de vecinos de la ciudad.

El Alcalde Municipal Jaime Tapia Alpaz, a tiempo de inaugurar la mesa redonda (Foto), afirmó que la descentralización municipal permitirá que los recursos derivados del sistema tributario se vuelquen directamente en beneficio de las zonas paceñas.

También habla ron el Presidente de la Confederación de Juntas Vecinales, José Roca, y el Presidente de las Juntas Vecinales de El Alto, Gregorio Romero. Ambos destacaron la importancia de la mesa redonda.

Posteriormente, técnicos de la Alcaldía Municipal, encabezados por el Oficial Mayor Técnico, Jorge Rivera, expusieron el proyecto de descentralización administrativa de la Alcaldía.

Hoy, se realizarán debates sobre el tema, con la participación de los delegados oficialmente acreditados.

Denuncia sobre trato inadecuado en el Hospital Obrero de La Paz

El señor Antonio García Z., denunció que en el Hospital Obrero, de la ciudad de La Paz, se dio de alta a su hijo, que había sido operado de amigdalas el día anterior, sin comunicar esa determinación a sus padres y sin permitirles el ingreso al nosocomio.

De acuerdo a su relato, el padre permaneció en el hospital hasta horas 20 del martes 15. En esa oportunidad nadie le comunicó que se daría de alta a su hijo al día siguiente. Por razones de trabajo, el miércoles a primera hora, envió a su madre ver al niño (abuela de éste). La señora no logró convencer a la asistente social ni al guardián de la puer a del piso 2 para que le permitieran ingresar a la sala donde había quedado hospitalizado el menor. Alrededor de Hs. 10, una señora que salía con otro menor que estaba en la misma sala, le avisó que su nieto había sido dado de alta. Cuando, finalmente, pudo ingresar, encontró al niño afectado al sentirse dado de alta en circunstancia. Durante la visita médica entre Hs. 8 y 8.30 le habían dicho que se levantara y que esperara a que vinieran a recogerlo.

VERSION OFICIAL

Autoridades de la Caja Nacional de Seguridad Social (CNSS) señalaron ayer que se ha comprobado "negligencia y falta de sensibilidad, en algunos casos", en los servicios del Hospital Obrero. Añadieron que, en ese sentido, se ha sancionado al personal médico y paramédico que incurrió en esas "faltas".

Las autoridades señalaron, asimismo, que continuarán sancionando los casos comprobados de "negligencia, falta de sensibilidad y otros". Pidieron a los asegurados que denuncien irregularidades en la dirección del Hospital Obrero o en la Subgerencia Médica de la CNSS.

Con relación al caso específico del señor García, las autoridades indicaron que, de acuerdo a la denuncia, se investigan los hechos, para aplicar las sanciones, si fuera necesario.

Las autoridades de la CNSS agregaron que no se permite el ingreso de visitas al nosocomio, en horas de la mañana, debido a que interfieren la labor del personal. Anunciaron que esa prohibición se mantendrá, incluso en el caso de operaciones, y que se redoblará el control para hacer cumplir la disposición.

HOY CINES TV

RO MUNICIPAL
19.00 UNA CASA DE
comedia para reír en dos
y un apagón, con Cacho
eta y un gran elenco.

E CAMPERO Tel. 323333
ée, 15:30, tanda 19:00
21:30 LA FURIA DE LOS
AS y ESPEJO DE
ANIA

JULIO Tel. 377099
e 15:30, tanda 19:00 noche
OS CAMPEONES DE LA
y EL MAGICO MUNDO
ALT DISNEY

GOSTO Tel. 323829
e 15:30, tanda 19.00 noche
REGRESO SIN GLORIA
os)

Tel. 323535
e 15:30, tanda 19.00 noche
EL HOMBRE ELE-
E y ESPEJO DE
ANIA.

Tel. 353803
e, tanda y noche SI-
ON DESESPERADA y
O DE ALEMANIA

RSO Tel. 342666
e 15:30, tanda 19.00 noche
AMBI y EL MUNDO AL
NTE

MENTAL
Tel. 362135
e 15:30, tanda 18:30,
20:30 EL GIGANTE
LEE y EL MUNDO AL
NTE

Tel. 329704
e 15:30, tanda 18:30,
21.00 ANTOLOGIA DEL
TERROR y EL MUNDO AL INSTANTE

MEXICO Tel. 351205
Matinée 14:30, tanda 18:45 LOS CAZADORES DEL ARCA PERDIDA y FURIA DE TITANES

CINEMATECA BOLIVIANA Tel. 325346
Matinée 15:30, tanda 19.00 JULIA y ESPEJO DE ALEMANIA noche 21:30 LA LEYENDA DE LA COCA

ROXY
Matinée y tanda EL DON DEL CORAJE y LOS CABALLEROS DE LA MUERTE

ESMERALDA Tel. 352454
Matinée y tanda YETI EL GIGANTE DEL SIGLO XX y MERCENARIOS DEL INFIERNO

BUSCH
Matinée, tanda LA LAGUNA AZUL y PERDIDOS EN LA AVENTURA noche LA EDAD MALICIOSA (21 años)

BOLIVAR Tel. 325051
Matinée MIL PECADOS NINGUNA VIRTUD (18 años) tanda y noche LAS MUCHACHAS EN BUSCA DEL PLACER (21 años)

AVENIDA Tel. 325409
Matinée, tanda y noche SISSI

PRINCESA Tel. 353925
Matinée 15:30 SUZANNE y ESPEJO DE ALEMANIA tanda 18:30, noche 21:30 MALICIA EROTICA (21 años) y ESPEJO DE ALEMANIA

LA PAZ Tel. 325533
Matinée 15:30, tanda 18:30 noche 21:30 CUERNOS A LA MODA (16 años) y ESPEJO DE ALEMANIA

MIRAFLORES Tel. 353842
Matinée 14:45 tanda 18:30 LA FUGA INCREIBLE y LA ESFINGE (14 años)

CENTER Tel. 322026
Matinée 14:45 RINGO EL PRECIO DEL PODER y CATASTROFE 2.000 tanda 18:30 CATASTROFE 2.000 y EL PAIS DEL SEXO SALVAJE (21 años)

MURILLO Tel. 352647
Matinée y tanda LOS 7 VAMPIROS DE ORO y EL ULTIMO VUELO DEL AÑCA DE NOE

MADRID
Matinée 14:45 y tanda 18:30 VIVIR PARA AMAR y SANTO EN LA FRONTERA DEL TERROR

VARIEDADES
Matinée LOS 4 MAGNIFICOS y OPERACION FOXBAT tanda LOS 4 MAGNIFICOS y LA SOBRINA (21 años) noche LA SOBRINA (21 años)

PACAJES Tel. 810499
Matinée y tanda VIOLENTA VENGANZA y SOLO VIVE EL ESPANTO.

COCHABAMBA

VICTOR Tel. 23501
Matinée LAS AVENTURAS DE ALI BABA Y LOS 40 LADRONES y SIGUIENDO LAS HUELLAS DEL SOBERANO, Tanda y Noche LA ADOLESCENTE.

OPERA Tel. 24695
Matinée, Tanda y Noche LO QUE EL VIENTO SE LLEVO.

OPERA Tel. 24695
Matinée, Tanda y Noche EL INCREIBLE SUPERPERRO.

BUSTILLO Tel. 212043
Matinée, Tanda y Noche LO QUE EL VIENTO SE LLEVO.

ASTOR Tel. 24828
Matinée MOONRAKER MISION ESPACIAL, Tanda y Noche EL TAMBOR DE HOJALATA.

AVAROA Tel. 21285
Matinée, Tanda y Noche OPERACION VENGANZA.

TV CANAL 11
11.55 CARTA DE AJUSTE
12.02 PROGR. INFANTIL
12.27 LOS HECHOS NOTICIAS
12.57 VIVA EL DEPORTE
13.26 EL CHAVO DEL 8
13.57 CIERRE DE EMISION SEGUNDA EMISION
17.00 CARTA DE AJUSTE
17.06 TOM Y JERRY
18.45 SAN FRANCISCO DE ASIS
19.03 EL CHAPULIN COLORADO
19.35 DEPORTIVO 11
20.00 LOS HECHOS SEGUNDA EMISION
20.35 TELENOVELA MANUELITA SAENZ
21.05 NOCHES TAPATIAS
21.36 ORQUESTA DE ARTHUR FIEDLER Y LA BOSTON POPS
22.21 LARGOMETRAJE TALLA DE VALIENTES
Tanda Hs. 19.30 LA FRUTA MADURA, Noche Hs. 21.30 LA FRUTA MADURA y TENTACIONES DE UNA ADOLESCENTE

PARI
Vermouth Hs. 16.30, Noche Hs. 20.30 EL REGRESO DEL HOMBRE LOBO y LOS AGUILAS NO SE RINDEN.

PALACE
Continuado Hs. 15.00, 19.00 y 22.45 LA PROFECIA, Hs. 17.00 y 21.00 LOS COMANCHEROS.

RENE MORENO
Vermouth Hs. 16.00 y Noche Hs. 20.00 SECCION ESPECIAL y LA JAURIA DEL DIABLO.

SANTA CRUZ
Vermouth Hs. 5.00, Tanda Hs. 7.30 y Noche Hs. 9.30 CONTACTO EN CHINA.

ARENAL
Vermouth Hs. 4.30 DOS SUPERPOLICIAS FUERA DE ORDEN, Tanda Hs. 7.30 y Noche Hs. 9.30 EL AMANTE DE LADY CHATTERLEY.

TV CANAL 7
13.40 CARTA DE AJUSTE
14.00 CERO UNO
14.30 ESPAÑA 82
15.00 PARTIDO BRASIL vs. ESCOCIA
16.40 MUNDIAL 82
17.00 UFO - CONTACTOS EXTRATERRESTRES
17.50 TERRY TOONS
18.00 CHIRULITO
18.25 CIENCIA INTERNACIONAL
18.30 CHAVO DEL OCHO
19.00 OSO JACKIE
19.20 ABC DEL DEPORTE FUTBOL
19.25 JAZZ
19.50 PANEL MEDICO
19.15 APLAUSO
20.40 RAUZAN
21.30 PRIMERA EDICION
22.05 REPRIS BRASIL vs. ESCOCIA
23.35 CIERRE EMISION.

Anuncie sus avisos en PRESENCIA

"LA TABERNA DEL TORO"
Bar Restaurant Churrasqueria

ESPECIALIDAD EN CARNES A LA BRASA
Atención de lunes a sábado en Avenida Arce N°. 2936 Tel. 324731 a 1/2 cuadra del Automóvil Club de San Jorge.
Horario: 19-24 p.m. La Paz - Bolivia

SANTA CRUZ

CAMBAO
Vermouth Hs. 4.30, Tanda Hs. 7.00, Noche Hs. 9.00 CONTACTO EN CHINA.

CASA DE LA CULTURA
Noche Hs. 8.00 ENSENAR A UN SINVERGUENZA.

FLORIDA
Continuado Hs. 15.00, 17.00 EL PRECIO POR UN TRIUNFO,

JONTUE

WHISKERIA: DE HS. 18.30 a 20 p.m. Invita a las Damas sus bebidas favoritas.

RESTAURANT : ATIENDE EL "FONDUE" DE CARNE.

Av. del Ejército 1124. Miraflores

Telf. 325189.

BANCO DE BOSTON

EL BANCO DE BOSTON PONE EN CONOCIMIENTO DE SUS ESTIMADOS CLIENTES DE CAJA DE AHORROS QUE NO ATENDERA A PARTIR DEL LUNES 21 AL 30 DE JUNIO DE 1982 POR TENER QUE REALIZAR EL CALCULO Y CAPITALIZACION DE INTERESES.

LA GERENCIA

"ELECTRICISTA"

Se precisa Electricista especializado en instalaciones industriales y calderos para trabajar en la zona de Camargo.

Enviar Curriculum Vitae a Casilla Nº. 449, La Paz

La Paz, junio 17, 1982

BANCO DE CREDITO ORURO S.A.

Comunicamos a nuestros distinguidos clientes de CAJA DE AHORROS, que por motivo de cálculo y capitalización de intereses, no atenderemos a partir del 21 al 30 de junio de 1982, reanudando nuestros servicios a partir del 1° de julio del presente año.

La Paz, junio de 1982.
LA GERENCIA

nalia de Gallardo

CINE GUIA

S CAMPEONES DE LA RISA"
Dibujos animados
.- Walt Disney
Julio - Todo Público
Una excelente recopilación de hisas de los mejores aciertos del mago del o animado

Recomendamos

"LA FURIA DE LOS NINJAS"
Int.- F. Nero, S. George
Dir.- Menahen Golan
Monje Campero - 14 años
Una nueva exhibición de artes marciales con más violencia que en las anteriores

Buen nivel

GRESO SIN GLORIA"
. Fonda, J. Voight
Hal Ashby
Agosto - 18 años
Premiada con 3 Oscars en una muestra ente de los traumas y miserias de la ra

No se la pierda

"BAMBI"
Int.-Dibujos animados
Real.- Walt Disney
Universo - Todo Público
Deliciosa y perfecta armonía de creatividad y ternura y arte

Brillante

HOMBRE ELEFANTE"
J. Hurt, A. Hopkins
Dir.- David Lynch
+14 años
Galardonada, sobria y ponderada revela andeza del alma humana en una apala deforme y repulsiva

Excepcional

"CUERNOS A LA MODA"
Int.- Ryan O'Neal
Dir.-
La Paz - 18 años
Comedia disparatada con buenos momentos de humor, satiriza la sociedad de consumo

Se deja ver

IA"
V. Redgrave, J. Fonda
Fred Zinnemann
EMATECA - 14 años
amosa y bella muestra de cine, román- y dramática historia de amistad y he- o

Brillante

"SISSI"
Int.- R. Schneider
Dir.- Ernest Marischka
Avenida - Todo Público
Fábula sobre la romántica vida de la Emperatriz que conquistó los corazones del público en su momento

Puede Gustar

BANCO DE LA PAZ

COMUNICA A SU DISTINGUIDA CLIENTELA QUE, DEBIDO A LA CAPITALIZACION DE INTERESES EN LOS DEPOSITOS DE CAJA DE AHORROS, SUSPENDERA ESTA SECCION LA ATENCION AL PUBLICO, A PARTIR DEL DIA LUNES 21 HASTA EL 30 DEL PRESENTE MES.

LA GERENCIA

INVITACION

Se invita a todas las firmas comerciales interesadas, hacernos llegar sus ofertas para la provisión inmediata de
500 TONELADAS METRICAS DE HARINA BLANCA DE TRIGO

CALIDAD: Harina blanca de trigo de primera calidad y respaldada con certificados de análisis con extracción del 70 al 73% - tipo 000.

ENVASE: Sacos de algodón u otros de primera calidad, nuevos, tipo exportación con capacidad standard de 100 libras neto.

ENTREGA: Inmediata en nuestros Almacenes de Oruro y/o El Alto de La Paz.

Las ofertas se recibirán en el 4to. piso de la Oficina Central Secretaría de la Junta de Adquisiciones, hasta 11.00 del día martes 22 de junio.

CORPORACION MINERA DE BOLIVIA
La Paz, 17 Junio de 1982
SUBGERENCIA DE ADQUISICIONES
GR-334/82

CONTADOR

FONDO DE EMPLEADOS REQUIERE LA CONTRATACION A MEDIO TIEMPO DE UN PROFESIONAL CONTADOR PARA TRABAJOS PROPIOS DE SU ESPECIALIDAD. CERTIFICADOS Y PRETENSIONES DE SUELDO ENVIAR A CASILLA DE CORREO Nº. 8155 HASTA EL DIA VIERNES 26 DE JUNIO.

LA PAZ, JUNIO DE 1982

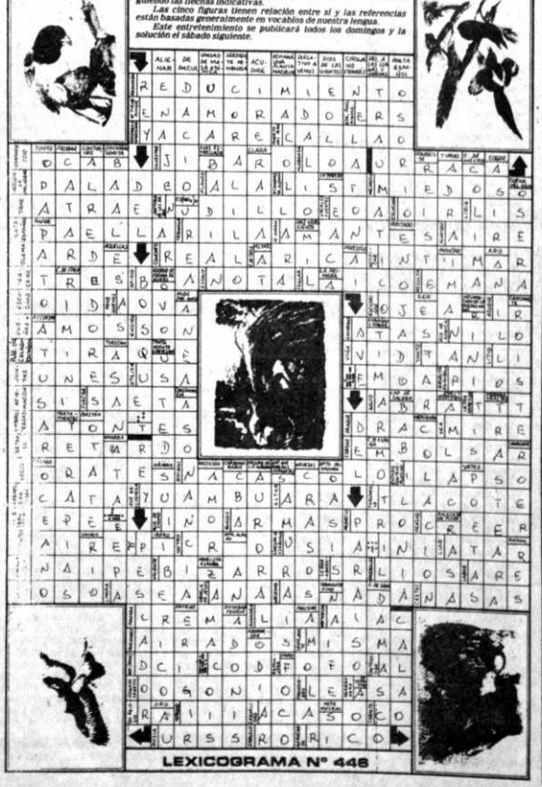

MNRI SOLICITADA **MNRI**

VANGUARDIA DE ABRIL AL UNIVERSITARIADO Y AL PUEBLO DE BOLIVIA

La Juventud del Movimiento Nacionalista Revolucionario de Izquierda (MNRI), jefaturizada por el compañero Hernán Siles Zuazo, presente en todos los lugares donde nuestro pueblo lucha por la Liberación Nacional y Social del país, hace conocer su voz con referencia a lo que acontece en el interior de nuestras casas Superiores de Estudio y en particular de la UMSA. El universitariado en general fue duramente golpeado por el gobierno de destrucción nacional, no sólo permitiendo sino también alentando que la incapacidad fuera hecha cátedra, que la inmoralidad y la falta de consecuencia civil sea el procedimiento académico y administrativo, que los paramilitares se hayan legalizado en las planillas universitarias y que en definitiva la Autonomía Universitaria y hasta la misma Constitución Política del Estado hayan sido sobrepasadas.

Sin embargo, los objetivos de destrucción de las universidades estatales, no contaban con el indomable espiritu de lucha y conciencia revolucionaria del universitariado que al igual que en el plano nacional no esperaban la respuesta que les dio el movimiento obrero y popular, los mismos que obligan a García Meza, Arce Gómez, sus continuadores y sus "idealistas", a ir cediendo posiciones, que el plano nacional se traducen en una "amnistia politica" con "terrorismo", una Autonomia Universitaria que pretenden enmarcar en un convenio o hacerla cómplice de un nuevo atentado contra la democracia como ocurre en las Universidades de Santa Cruz y el Beni.

De esta manera, la reconquista plena de las libertades democráticas y de la Autonomia Universitaria están ligadas estrechamente; para el movimiento universitario esta gigantesca tarea sólo podrá hacerse realidad con la participación unitaria de docentes, administrativos y estudiantes autonomistas. En el momento actual la unidad en torno a la Autonomia Universitaria, sin responder a provocaciones significa no sólo la reconstrucción de la Universidad sino el asentamiento de una auténtica democracia, juntos podemos hacer que la vigencia democrática en el país se plasme en una democratización universitaria en todos sus niveles, garantizando la normalidad académica y la elevación del nivel académico de la enseñanza. La unidad de todas las fuerzas autonomistas, tiene un pasado concretizado en Congresos Universitarios y Conferencias de Rectores y Dirigentes Universitarios, que es preciso consolidar para ir avanzando en la construcción de una Universidad Democrática Popular y Antiimperialista, que surta al pais de profesionales altamente capacitados y profundamente comprometidos con la lucha de su pueblo.

Los enemigos de la patria que se oponen a estos nobles propósitos son los que acostumbrados a actuar con intervenciones armadas (agosto 71, julio 80) pretenden re-editar sus sangrientas hazañas. No menos peligrosos son aquellos grupos pseudo-revolucionarios que creen que ser revolucionario es oponerse a los logros del movimiento universitario alcanzados en el proceso de 1978 a 1980 cono resultado de la larga lucha contra el banzerismo. Vanguardia de Abril expresión de la Juventud del MNRI en la Universidad, luchará intransigentemente al lado de sus aliados de la UDP y otras tendencias democráticas y revolucionarias, por los postulados que hicieron posible el ejercicio de la Autonomía y los triunfos populares del 78, 79 y 80 donde nuestro jefe el Dr. Hernán Siles Zuazo fue elegido por el pueblo Presidente de Bolivia.

- POR LA AUTONOMIA UNIVERSITARIA Y LA RECONSTRUCCION DEMOCRATICA DE LAS UNIVERSIDADES
- POR EL CO-GOBIERNO DOCENTE-ESTUDIANTIL COMO GARANTIA DE CONTINUIDAD Y ELEVACION ACADEMICA.
- LUCHAR POR UN PRESUPUESTO UNIVERSITARIO ACORDE CON LAS NECESIDADES DE LA ENSEÑANZA
- CONTRA LOS PARAMILITARES PAGADOS POR EL PRESUPUESTO UNIVERSITARIO
- POR LA SOLIDARIDAD MILITANTE CON LOS COMPAÑEROS UNIVERSITARIOS DE SANTA CRUZ QUE LIBRAN HEROICA LUCHA CONTRA EL CONTINUISMO INTERVENCIONISTA.

NO HAY LIBERTAD SIN LUCHA

JORGE RIOJA PEREZ
C.I. 261744
SECRETARIO DE VINCULACION CAMPESINA
FUL-UMSA 1980
La Paz, 17 Junio de 1982

AGASAJO.- - El directorio del Circulo de la Unión, y autoridades de ASOBANC, ofrecieron un agasajo al Jefe Nacional de Relaciones Públicas de la Policía Boliviana, Tcnl. DEAP Carlos Camberos Bolaños, por su labor al frente de esa oficina y por su apoyo al desenvolvimiento de las instituciones policiales. El acto social se realizó en el Circulo de la Unión.

Préstamos para vivienda no serán cotizados en dólares

El Ministro de Urbanismo y Vivienda, Raúl Otermin, informó que un estudio que se realiza sugerirá que el gobierno promulgue un decreto por el cual los préstamos para la vivienda no sean cotizados en dólares.

Dijo que una comisión técnica y representantes del Banco de la Vivienda, de las Cooperativas y Consejos de Viviendas está en conversaciones desde hace varias semanas, para "presentar una sugerencia concreta a CONEPLAN".

"Una de las grandes ventajas que veo en esta especulación es que vamos a estabilizar los préstamos para viviendas", dijo.

"Si existe un reajuste (por las últimas medidas económicas) será por una sola vez", añadió Otermin.

Explicó que, en la actualidad, existen dos grupos en las negociaciones. "Cada uno con sus razones", agregó.

"Por una parte, tenemos los ahorristas, que piden un aumento, un porcentaje a la devaluación; por otra, los adjudicatarios de viviendas, que solicitan que el reajuste no sea de tal magnitud, que se ponga en riesgo la economía familiar", dijo el Ministro de Vivienda.

FUNERARIA SANTANDER
Telfs. 323663
323656

Club Social de Potosí celebra 60 años de vida

El Club Social de Potosí celebra hoy 60 años de existencia, en cuyo transcurso logró respetabilidad y prestigio. Un grupo de personalidades potosinas se asoció, en 1922, para echar las bases de esa institución que, a corto plazo, alcanzó importancia entre sus similares del país.

Como institución' social, se puso al servicio de la comunidad y los hombres que la integran trabajaron intensamente por el desarrollo social de la Villa Imperial. Su fundación se inspiró, inicialmente, en el propósito de brindar esparcimiento espiritual y un lugar de retiro para sus miembros.

En 60 años, pasaron por el Club Social de Potosí cuatro generaciones que rivalizaron en superar la obra cumplida por las anteriores.

Las relaciones entre las pajonesas y la televisión

Por Dileep Padgaonkar
(Perspectivas de la Unesco)

En ningún país del mundo como en el Japón la televisión ejerce una influencia tan poderosa sobre las vidas de los individuos, y en ningún otro el estilo de vida de la gente afecta tanto, a su vez, los programas de televisión, asegura la directora del Centro de Educación Nacional para Mujeres del Japón.

En un artículo publicado en un número reciente de la revista "Desarrollo Cultural" de la Unesco, la señora Yoko Nuita señala que el 93% del pueblo japonés mira la televisión por lo menos una vez al día. El tiempo promedio por persona es de 3 horas 19 minutos, y por ama de casa casi 5 horas al día.

Como resultado de esta intensa exposición a la influencia televisiva, las amas de casa están mejor informadas que sus maridos, y esta información así obtenida afecta todos los aspectos de sus vidas.

ATRACTIVO ESPECIAL

Los programas de noticias y de actualidades y las obras producidas especialmente para la televisión ocupan los puestos más altos en las marcas de popularidad nacional. Pero los programas que atraen más a las mujeres son aquéllos en los que se enseña la cocina tradicional, la cocina estacional o la cocina extranjera, y la forma de simplificar las tareas domésticas. Muy populares también son los programas sobre costumbres tradicionales como la ceremonia del te, los arreglos florales y la caligrafía.

EL INTERES POR LOS ASUNTOS PUBLICOS

La señora Nuita observa en su artículo que la televisión estimula entre las mujeres japonesas el hábito de la lectura y sus talentos artísticos, y además despierta en ellas un vivo interés por los asuntos públicos.

Algunas mujeres envían sus poemas a las compañías emisoras después de mirar los programas pertinentes, y luego los perfeccionan cuando escuchan los comentarios televisuales de los maestros. Otras envían comentarios escritos sobre problemas sociales específicos y participan en los debates realizados sobre los mismos.

Más del 80 por ciento de los participantes en los numerosos grupos de estudio formados por voluntarios que existen en el Japón, y que utilizan la teledifusión para la educación social y cultural, son mujeres.

Al tratar de las imágenes de la mujer japonesa que muestran las películas más populares de la televisión, la señora Nuita señala que éstas corresponden en abrumadora mayoría al tipo de mujer "resistente", con fuerza para soportar las dificultades -la madre a quien siempre se puede acudir, la dulce y algo borrosa esposa que trata de ayudar a su marido, la muchacha animada y vital-, tipos fácilmente aceptados e incluso estimados en la sociedad japonesa actual.

Hasta en las obras con los argumentos más dramáticos las heroínas soportan con resignación los conflictos. La señora Nuita observa que las televidentes "se sienten en tensión cuando miran estos programas y encuentran después más satisfactorias sus quietas vidas cotidianas".

Si bien las mujeres japonesas expresan opiniones progresistas sobre el tema de sus derechos, como consecuencia del acceso más fácil a una educación superior, de la creciente libertad para elegir un esposo y formar familias separadas de los padres y suegros, y de más oportunidades de empleo, hay un abismo entre sus principios y la realidad.

DIFERENCIAS PROFUNDAMENTE ARRAIGADAS

El trabajo doméstico corre todavía, principalmente, por cuenta de las mujeres. Cuando enferma el hijo de una pareja de trabajadores, es la esposa, por lo general, quien se queda en casa para cuidarlo, y si uno de los padres que viven con la pareja enferma durante un largo período, normalmente la mujer deja el empleo para hacerse cargo del inválido, aunque no se trate de su propio padre o madre.

La realidad de las diferencias por sexo, dice la señora Nuita, se manifiesta claramente en la vida cotidiana, en el comportamiento, en la educación doméstica, en la escolar, y en los grandes medios de comunicación. Todo ello demuestra cuán ampliamente arraigada está esta idea en el pueblo japonés.

Algunas mujeres comenzaron a protestar contra la imagen estereotipada que de ellas presenta la televisión, y contra la renuencia de los dirigentes de los canales a contratar personal femenino para puestos claves de la televisión, como el de informador o animador. Pero estas protestas se limitan a grupos reducidos.

Pueden ser útiles para ilustrar los problemas, pero no pueden alcanzar el desarrollo de un movimiento dentro de la sociedad actual caracterizada por la dominación masculina, escribe la señora Nuita.

Sea como fuere, los ejecutivos de la televisión japonesa han de ser los más felices del mundo. De acuerdo con una encuesta citada por la señora Nuita, el 75 por ciento de los televidentes cree que la televisión, además de difundir la cultura japonesa tradicional, colabora para elevar el nivel cultural. En cuanto a la pregunta específica de si la televisión era útil para la vida hogareña y social, sólo el tres por ciento respondió en forma negativa. (D.P.).

Comenzaron operaciones de Eastern

Con una frecuencia de un vuelo semanal, la empresa Eastern Airlines, inició sus operaciones en Bolivia. Atenderá varios vuelos a la semana con conexiones a más de 30 ciudades de los Estados Unidos. El primer avión Boeing 727-200, con apenas 50 horas de vuelo, cubrió el itinerario de La Paz a Asunción. El Presidente de esa compañía, Frank Borman, primer aviador que tomó fotografías de la tierra desde una nave espacial, visitará La Paz a fines del presente mes, según informó Eastern, la cual afirma que uno de sus atributos es el cumplimiento de sus horarios, no habiendo afrontado, hasta ahora, postergación o suspensión de vuelos. Su personal en Bolivia está formado sólo por nacionales con experiencia en el campo de la aeronáutica comercial, el cual recibirá cursos de especialización.

Sociales

MATRIMONIO

En la ciudad de México han contraído matrimonio la señorita Patricia Rivero Calvimontes con el señor José Luis Lupo, ambos estudiantes bolivianos residentes en México.

NACIMIENTO

El hogar de los esposos Mariángela Monje de Lahore y Gonzalo Lahore ha sido alegrado con el nacimiento de su segundo hijo.

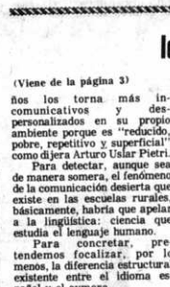

El día de hoy cumple 15 años la señorita OLGA YUPANQUI CONDORI con este motivo será agasajada, por sus papás, Simón Yupanqui y Dionisia de Yupanqui.

Confecciones para niños

La fábrica Dixy Ltda., fabricante de artículos de la marca "Kayser", ampliará su producción y lanzará al mercado una línea de confecciones para niños, según hizo saber su gerente Freddy Bascopé. Esa nueva línea consistirá en ropa interior, poleras, enterizos, chambritas, pijamas, buzos deportivos y otros artículos para niños que, por su calidad, competirán con el producto extranjero. Pretende proveer el mercado nacional con productos fabricados en el país, para evitar la fuga de divisas. Informó que se realizan gestiones, para exportar las medias "Kayser", como fuente de ingreso de divisas.

Aniversario de AeroPerú

El Gerente Regional de AeroPerú en La Paz, Federico Meinel, durante la cena de camaradería que ofreció el pasado lunes en el Hotel Sucre, a los empleados que trabajan en la empresa peruana de aviación, con motivo de celebrar el cuarto aniversario de operaciones en Bolivia, iniciadas el 14 de junio de 1978.

El ejecutivo peruano, al formular sus deseos de éxito en los hogares de cada uno de los empleados, ponderó el trabajo que realizan, afirmando que la dedicación con que lo han hecho en los cuatro años anteriores, evidencia la identificación y el cariño de los trabajadores para con la empresa.

★ Anunciando en PRESENCIA, usted ABRE LAS PUERTAS a su cliente...!

Idiomas y escuelas.....

(Viene de la página 3)

ños los torna más incomunicativos y despersonalizados en su propio ambiente porque es "reducido, pobre, repetitivo y superficial" como dijera Arturo Uslar Pietri.

Para detectar, aunque sea de manera somera, el fenómeno de la comunicación deserta que existe en las escuelas rurales, básicamente, habría que apelar a la lingüística: ciencia que estudia el lenguaje humano.

Para concretar, pretendemos focalizar, por lo menos, la diferencia estructural existente entre el idioma español y el aymara.

El idioma español, como es de conocimiento de la mayoría de los lectores y más aún de los que ejercen la profesión de enseñar, es sufijante y prefijante, además de utilizar una serie de artículos y "nexos" gramaticales (conjunciones) que dan la impresión de unos elementos accesorios paradójicamente necesarios. La formación de sílabas se origina en los mecanismos combinatorios de determinados fonemas básicos; en estos se incluye inevitablemente 5 vocales claramente identificables. Las llamadas consonantes no pasan de 24 y algunas aparecen en el idioma aymara.

En cambio, el idioma aymara que más parece estar formado por bloques de palabras, con posibilidades de expandirse sintáctica y semánticamente, es eminentemente "sufijante" ; por lo tanto, no utiliza nexos. Para el hablante español, parece difícil identificar como sílabas los grupos de sonidos producidos por la compleja articulación fonatoria del hablante.

En la formación de esos grupos de sonidos se utilizan prioritariamente 3 vocales (a-i-u) universalmente reconocidas por todos los idiomas, y otros fonemas desconocidos por el idioma español.

El carácter expansivo lineal de sus palabras sorprende, y es admirado por propios y extraños, porque cuanto más expansivo se torne la sufijación tanto más significativos tendrá como en el caso de:

ARUSKIPASIPXAÑAKASAKIPUNIRAKISPAWA".

Los gramáticos, fonólogos, bilingüistas y, sobre todo, los lingüistas nacionales no parecen atreverse a estudiar, con seriedad, un idioma que puede encerrar los secretos de una cultura ancestral, y relacionarse íntimamente con las monumentales obras labradas en piedra.

Frente a este itidicio lingüístico falta saber si las escuelas normales rurales se muestran atentas para ofrecer alternativas de solución, pero más parecen estar ocupadas en

Las nuevas...

(Viene de la página 3)

La segunda tuvo por escenario El Líbano, en 1976, y fue bautizada como "La Matanza de Tel Al-Zaatar", durante la cual sirios y falangistas, amén de los hombres al mando del filo-israeli Haddad, dejarían un saldo de otros veinte mil palestinos muertos. Nada sucedió en Damasco.

La actual arroja por el momento unos diez mil muertos, según cálculos oficiales, la muerte, de otro infarto, del rey Khaled de Arabia Saudita, el acostumbrado serial de condenas, convocatorias de reuniones especiales y de cumbres e, incluso, de advertencias y llamamientos al cese de las hostilidades. Cuestiones y trámites todos que requieren tiempo.

dotar, a los estudiantes del último grado profesional, de una serie de planes didácticos y modelos de diseño instruccional que pueden resultar no tan útiles, cuando el problema idiomático es claro en toda área del altiplano. Se relievan habitualmente principios pedagógicos, pero que en la práctica, se omiten en las formas de enseñar y aprender un idioma. ¿Es que el lenguaje ya no es el medio esencial de comunicación?

El sistema central, parecer, tiene bastante preocupación por los problemas educativos y sería de desear que se preocupe, en cooperación conjunta y ordenada con los organismos técnicos, del mejoramiento del personal docente en servicio, en materia de comunicación. Y para que se emprendan acciones decisivas previamente, debe seleccionar profesionales capacitados y, en especial sensibilidad social. Pues, a menudo, algunos expresan su inconformidad, nacional, nada científica, con consideración de la lengua materna en los núcleos escolares del Departamento de La Paz.

En cuanto a los horarios de estudio, elaborados previamente y colocados cuidadosamente en las paredes de las escuelas, sin haber tomado en cuenta el problema idiomático, pueden parecer como unos cuadros sin marcos, destinados a "expoliar y desnudar" de su carácter inelectivo a los educandos rurales.

Creemos que, para posibilitar el parendizaje adecuado del idioma español y aminorar esa especie de "ansiedad bilingual" que sufren los niños de corta edad en las escuelas rurales, se debe diseñar cautelativamente un esquema curricional didáctico, basado tal vez en los recientes estudios realizados en el campo de la Fonología Contrastiva, que permitan tematizar y mejorar la comunicación oral y escrita, con desmedro de los idiomas maternos.

La familia del que en vida fue Señor:

Dr. Dn. LUIS ALFONSO VIDAURRE DE CARDENAS
(Q.D.D.G.)

invita a sus parientes, amigos, personas piadosas, C.N.S.S. y demás instituciones a las que perteneció a la misa que recordando el primer año de su sensible fallecimiento, mandará a oficiar el día de hoy viernes 18 de junio a horas 19 (7 p.m.) en la Iglesia de Maria Auxiliadora (El Prado).

La Paz, junio de 1982

Guillermo Tufiño Ugarte padre, Carmen Vaca de Tufiño madre política, Frida Alvarez v. de Tufiño esposa, Wilson Pablo, Maria Beatriz, Angela Ivon Tufiño Alvarez hijos, Jorge Tufiño U., Mario Tufiño U., Maria Luz Tufiño U., tios, tios políticos, primos hermanos, sobrinos y demás familia del que en vida fue

Sr. Don RAMIRO PABLO TUFIÑO DEHEZA
(Q.E.P.D.)

invitan a la C.N.S.S, Dpto. de Contabilidad, Fondo complementario FABRIL, BATALLON DE TRANSITO, así como a sus amigos y personas piadosas, se dignen asistir a la misa que recordando el mes de su trágico fallecimiento se mandará a oficiar el día de hoy 18 de los corrientes a horas 17.45 p.m. en la Iglesia del CARMEN calle Colón esq. Ballivián.
Será favor que comprometerá el eterno agradecimiento de la familia doliente.
El duelo se despide en la puerta del Templo

La Paz, junio de 1982

Los compañeros del 2º. Intermedio del Colegio "San Ignacio de Loyola", invitan a la misa de ocho días que en memoria del que en vida fue noble amigo y condiscipulo

Niño MARCO ANTONIO QUIROZ SAAVEDRA
(Q.D.D.G.)

que se celebrará mañana sábado 19, a horas 11.00 a.m., en el templo de Maria Auxiliadora.
Su asistencia comprometerá, una vez más, la gratitud de la familia doliente.

La Paz, junio de 1982

AGRADECIMIENTO E INVITACION

Reynaldo Aramayo L. Lita Aramayo de Sejas hijos. My. D.E.M. Jorge Sejas Q. hijo político, hermanos, hermanos políticos, nietos, primos, sobrinos y demás familiares de la que en vida fue abnegada y ejemplar esposa

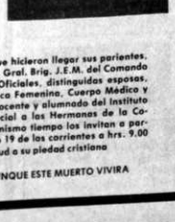

Sra. Doña ADELA LAVAYEN ZANSETENEA de ARAMAYO ZALLES
(Q.D.D.G.)

agradecen los sentimientos de pesar y ofrendas florales que hicieron llegar sus parientes, amigos, Sr. Gral. Div. Subsecretario del Min. Def. y Sra. Sr. Gral. Brig. J.E.M. del Comando Gral. del Ejto. y Sra., Cnl. D.A.E.M. Comandante, Jefes Oficiales, distinguidas esposas, damas y caballeros cadetes del Cal. Mil. Ejto. Acción Cívica Femenina, Cuerpo Médico y Para Médico de COSSMIL, Ferro Caia Viacha, personal docente y alumnado del Instituto Normal Superior Mariscal Sucre, Junta Central de vecinos, en forma muy especial a las Hermanas de la Comunidad Dominicas de la Presentación Hosp. Viacha. Al mismo tiempo los invitan a participar de la misa de 8 días; que se efectuará el día sábado 19 de los corrientes a hrs. 9.00 en la Iglesia de San Agústin de Viacha, será eterna la gratitud a su piedad cristiana

EL QUE CREE EN CRISTO AUNQUE ESTE MUERTO VIVIRA

La familia del que en vida fue:

Dr. MILCIADES ARCE ALCOBA
(Q.D.D.G.)

Ruega a sus amigos pedir a Dios por el eterno descanso de su alma, en el tercer año de su sensible fallecimiento.

La Paz, 18 de junio de 1982.

Cap. Hernán Puyal Ramirez, esposo; Carla y Daniel, hijos (ausentes); Rigoberto Escóbar H. y Maria Demetria G. de Escóbar, padres; Emilia Ramirez v. de Puyal, madre política; (ausente). Reynaldo Escóbar G., hermano; Ana Maria O. de Escóbar, hermana política; primos sobrinos y demás familiares de la que en vida fue ejemplar madre, esposa, hija y cariñosa hermana

EVA ESCOBAR DE PUYAL
(Q.E.P.D.)

invitan a las Fuerzas Armadas de la Nación, Facultad de Medicina de la U.M.S.A., personal de la Clínica COSSMIL.H. Alcaldía Municipal y a todas las instituciones, amistades, parientes y personas piadosas, nos acompañen a la misa de tres meses que se mandará a oficiar el día sábado 19 del presente mes a Hrs. 9.30 en la Iglesia de San Juan de Dios (Loayza Esq. Camacho). El duelo se despide por tarjeta.

Elevemos nuestras plegarias a Dios, rogando por el eterno descanso del que en vida fue

Sr. Lic. AGAPITO FELICIANO MONZON
(Q.E.P.D.)

Abigail Alicia Fernández v. de Feliciano, esposa; Ernesto, Norka, Susana y Oscar, hijos; Facundo Feliciano y Prima Monzón de Feliciano, padres; Juana, Nieves, Felisa, Julio, Aquilina y Claudina, hermanos; hermanos políticos, tíos y demás familia, ruegan a sus amistades y en forma especial a las instituciones que perteneció, como los Ministerio de Finanzas, Planificación y Asuntos Agropecuarios y a los personeros del Banco Central de Bolivia, Banco Mundial y Banco Interamericano de Desarrollo, Catedráticos y estudiantes de la UMSA, Colegio de Economistas, Centro de Acción Orureña y otras, asistir a la misa que se mandará a oficiar, recordando el mes de su sensible fallecimiento, en la Catedral Metropolitana, el día de hoy viernes 18 del presente, a horas 18.00.
Su asistencia a este acto religioso comprometerá la gratitud de la familia doliente.
El duelo se despide en la puerta del templo.

La Paz, 18 de junio de 1982

AGRADECIMIENTO E INVITACION

Lourdes Pinto vda. de Torrico, esposa, José (ausente) Walter, David (ausente), Regina, Rigoberto, Betzabé, Delmira, (ausentes), hijos, Zaida Yacy (ausente), Raúl, Maria, Carmelo, Mario (ausentes) hijos políticos, sobrinos, nietos, bisnietos y demás familiares del que en vida fue digno y cariñoso padre.

Sr. MODESTINO TORRICO VALENZUELA
(Q. D. D. G.)

agradecen profundamente a todas las personas y amigos que hicieron llegar sentimientos de pesar, por tan irreparable pérdida e invitan a la misa que recordando el mes de su sensible fallecimiento en la ciudad de Cobija, se ofrecerá el día domingo 20 de junio a horas 08.00 a.m. en la Iglesia de Nuestra Señora de la Merced (Antes Mercado de Flores).

HISTORIETAS

AMAS CLASIFICADOS

DANIEL EL TRAVIESO

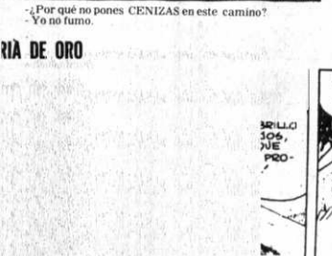

-¿Por qué no pones CENIZAS en este camino?
- Yo no fumo.

Solución a SOPA de LETRAS

U	V	T	A	M	A	M	E	S
L	M	O	P	C	E	Z	A	D
G	O	N	Z	A	L	E	Z	Y
K	L	M	J	F	F	R	U	V
Ñ	O	E	D	R	S	A	I	L
I	R	S	A	I	C	U	V	O
O	P	G	E	L	M	S	T	J
N	A	I	C	L	M	O	P	U
U	V	O	P	O	Ñ	L	A	P

SOPA de LETRAS

N	A	C	D	E	C	A	S	T
O	H	J	K	A	A	E	G	N
R	C	E	D	N	M	O	P	O
I	O	P	R	A	P	R	S	R
S	T	U	M	C	N	O	P	A
N	A	N	Q	A	O	R	S	S
A	A	I	D	R	U	V	X	A
S	T	U	V	A	I	C	D	P
X	Y	W	E	M	B	L	E	Y

SIETE estadios de fútbol

Se leen de izquierda a derecha, de derecha a izquierda, de arriba abajo, de abajo arriba y en diagonal, al derecho o al revés. Trazando una linea alrededor de cada palabra, procure localizarlas todas, teniendo en cuenta que una misma letra puede formar parte de dos o más nombres por cruzarse éstos.

RIA DE ORO

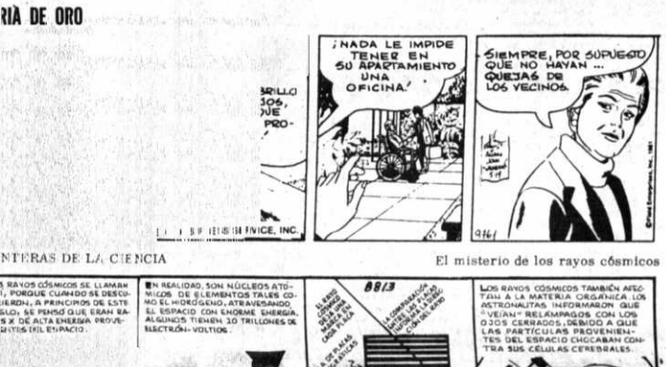

NTERAS DE LA CIENCIA

El misterio de los rayos cósmicos

TRACY

APIEDRAS

TA

AMBIE DE PLAN

AVISOS ECONOMICOS

PRESENCIA

Agencias Departamentales

La publicidad y avisos económicos, se reciben en las siguientes direcciones:

COCHABAMBA.- Calle Ecuador E-387. Teléf.: 26914.
COBIJA.-Cobija.
LA PAZ.- Mariscal Sta. Cruz. Ed. Esperanza.
ORURO.- Avenida 6 de Octubre. Edif. Club Oruro, 3er. piso. Teléf. 51725.
POTOSI.- Calle Padilla Nº 20. Teléf. 2622.
SUCRE.- Calle Estudiantes Nº 50. Teléf. 2116.
SANTA CRUZ.- Calle Beni Nº 84. Teléf. 48866.
TRINIDAD.- Trinidad. Teléf. 963.
TARIJA.- Calle Bolivar 248. Teléf. 2125.

En La Paz, los avisos económicos para los dias domingo y lunes, se reciben hasta horas 12 del dia anterior.
Como un servicio a la comunidad, nuestra tarifa en avisos económicos es de: $b. 2.00.- (DOS PESOS), la palabra

Departamentos Habitaciones

NECESITO En alquiler dos habitaciones y baño en bajo Seguencoma. Llamar al 782936 (17-19/158158)

VENDO DEPARTAMENTO En Avenida Arce, dos dormitorios, dependencias, Edificio nuevo, teléfono 353875 (17-20/158151)

ALOJAMIENTO ATLANTIC habitaciones, individuales a precios económicos. Delegaciones precios convencionales. Av. Armentia 521, teléfono 323342, a pocos pasos de la Terminal de Buses. (15-29/158026).

NECESITO Pequeño departamento en anticrético, ofrezco $b. 180.000.- Ref: Teléfono 372340-42 de hrs. 18 a 21:30 (18-20/158175)

ANTICRETICO 3 habitaciones, baño, cocina, patio, bastante sol, independiente Av. Quintanilla Zuazo Nº 738 (17-19/158160)

ALQUILO Dos habitaciones, baño y cocina Ref. Teléfono 378999 (18-21/158171)

Propiedades Terrenos

VENDO TERRENOS y local en el Centro Comercial San Miguel, baño independiente, teléfono 328483 (18/158176)

VENDO TERRENOS Alto 35 pesos metro, y Achocalla, teléfono 372968 (17-18/158161)

VENDO TERRENO Achumani 300 m2. tras complejo Strongest. Ref: teléfono 354872. (15-21/158081).

Restaurant Bares

VENDO RESTAURANT Céntrico y bien acreditado, teléfono 379109-354171. (18-20/158173)

Técnicos

PLOMEROS Instalaciones, reparaciones, arreglo calefones, artefactos sanitarios en general, teléfono 356269 (16-17/158046)

TV REPARAMOS TV A domicilio, garantizado, teléfono 374102 (16-18/158042)

APARATOS TELEFONICOS Repara. Llamar teléfono 372085 (16-21/158038)

TV REPARAMOS Color blanco y negro Sanyo, Toshiba, Sony, Zenith, Betamax, 3 en 1, cuadrofónicos, componentes, cambio ciclajes, puntualidad y garantia, teléfono 367368. (15-19/158032)

REPARAMOS su refrigerador, calefones, cocina gas, eléctricas, como nuevo garantizado Fono 365064 (12-21/157937)

IMPERMEABILIZACION Techos, terrazas, piscinas, alcantarillados, teléfonos 329030. (14-20/158013)

PLOMERO instalaciones sanitarias teléfono 370844 (13-18/157001)

REPARAMOS refrigeradores, cocinas, calefones, lavadoras, garantizado teléfono 378091 (8-22/157784)

ELECTRICISTA Instalaciones, reparaciones, teléfono 360691. (15-19/158025).

ELECTRICISTAS A la orden teléfono 850141 (17-21/158154)

PINTAMOS casas, albañileria, teléfono 371607. (17-18/158165).

TELEVISORES reparo a domicilio teléfono 341860 (28-25/Junio/156992)

Casas

ANTICRETICO Casa independiente, ciudad Satélite Ref. teléfono 810993- 810912 (16-19/158044)

EN VENTA O alquiler casa residencial con muebles, zona Sopocachi. Ref: Teléfono 784931 hrs. 14:00 adelante (17-23/158049)

Vehículos

COMPRO CAMION TOYOTA de 60 quintales, en cualquier estado. Ref: En calle Tarapacá 701. Sr. Pinto, teléfono 360480-328715. (17-18/158155)

NECESITAMOS VEHICULOS Casas, para vender, teléfono 372958 (17-18/158161)

JEEP TOYOTA 75 Cambio con vagoneta pequeña Ref: Ingavi 839 (18-20/158172)

VENDO Automóvil Chevrolet Opala casi nuevo, 4 puertas, 80 listo para viajar o para servicio taxi, Francisco Pizarro 1650, tercer piso, teléfono 368369. (17-19/158164).

Tocadiscos TV-Radios

COMPRAMOS TELEVISORES Blanco y negro de toda marca y en cualquier estado Llamar teléfono 311031 (18/158177)

COMPRO TV Buen o mal estado, pago bien. teléfono 310124. (15-19/158030)

COMPRAMOS TELEVISORES y demás artefactos eléctricos, teléfono 355591 (10-19/157924)

COMPRAMOS TELEVISORES cualquier marca y estado, recojo a domicilio 362774 (10-19/157924)

Orquestas

LOS DIPLOMATICOS Orquesta, teléfono 363088 (16-25/158040)

AMPLIFICACION NIGHT DANCING Telefonos 365215 - 366691. (15-18/158031)

ORQUESTA FICO MARIACA, teléfono 364041. (15-7 Julio/157691).

CARLOS ZURITA ORGANISTA, teléfono 811067. (15-15 Julio/158016).

COSMOS conjunto orquestal, teléfono 364373. (15-4 Julio/156227).

LOS ONIX conjunto electrónico, teléfono 371087 - 365996 (12-21/157944)

Varios

CONSTRUIMOS Casas, vivienda, con cuota inicial, teléfono 372958 (17-18/158161)

VENDO ESTACIONAMIENTO céntrico, independiente, Edificio Franz Tamayo, 354872. (15-21/158081).

CONSTRUCCIONES Remodelamos fachadas, alcantarillados, teléfono 329030. (14-20/158013

Industrias Maquinas

VENDO DE OCASION Máquina de tejer semi industrial, teléfono 330753. (16-23/158043)

MULTICOPIADORA Nueva Gestetner 420, vendo ocasión. Ref: Ingavi 839. (18-20/158172)

MOLINO ALEMAN Para café y cereales, vendo, teléfono 323263. (17-20/158162).

SE VENDE Una máquina de tejer familiar Turmix doble. Ref: Calle Graneros Nº. 217, hablar con el Sr. Gunnar Ramos (18-20/158170)

Préstamos Dinero

PRESTO DINERO Inmediato, lineas telefónicas, Joyas 370503. (18-21/157117).

PARA ENTREGA Inmediata, tenemos gasógenos, dobladora de tubos, plegadora y varios. Ref: Camino a Oruro entre calle 6 Nº 150, teléfono 810418 (15-18/158017).

Joyas

ORO 450.- gramo pago, chafalonia, plata 15 el gramo. Comercio 1029. Rojas (18-22/157550)

Muebles

COMEDORES mesas redondas, ovaladas, extensibles, roble macizo a primera oferta, véalos fábrica teléfono 310050 (12-21/157942)

Teléfonos

COMPRO TELEFONO pago contado 379661 (27-26-Junio/157703).

TELEFONOS VENDEMOS, alquilamos, anticrético, cualquier zona instalación inmediata edificio Cosmos "Cuarta Sociedad" (27-26-Junio/157503).

SE ALQUILA Teléfono Ref: 369649 (18-20/158168)

TELEFONO Vendo urgente zona Sud. Ref: Teléfono 785090 (17-20/158050).

VENTA TELEFONO Particular 354619. (17-18/158163).

VENDO TELEFONO. Ref: 785672 (17-19/158166).

Instrumentos Musicales

ACORDEONES 80, 120 bajos, nuevos, vendo ocasión, Bueno 154, esquina Federico Zuazo (12-18/157945)

PIANO y Acordeón compro, cualquier estado, teléfono 329662 (12-18/157945)

Revistas Libros

VENTA LIBROS Revistas, periódicos, numismático, Av. Armentia 431 interior. (17-18/158163).

Ropas

ROPA COMPRAMOS ropa televisores, 3 en 1, refrigeradores, máquinas de coser, escribir, tejer, bicicletas muebles, todo a medio uso. teléfono 362774-355591 (10-19/157924).

Profesores Academias

MATEMATICAS Fisica, Quimica, clases a domicilio, todo nivel, teléfono 811943 (17-21/158152)

GUITARRA Clases 361378 (17-20/158152)

Extravios

HABIENDOSE EXTRAVIADO la chequera del Banco Ganaderos del Beni con serie Nº. 135-368 al 135-379 quedan anuladas (18-20/158168)

Repuestos

SE VENDE 2 llantas pantaneras Bridgestone, 6 pliegues 760 X 15 completamente nueva. Ref: 354872. (15-21/158018).

ORURO

EN ORURO Vendo lote con alcantarillado, agua, luz $b. 350.000.- Baptista 1151 (16-20/158047)

EN ORURO Permuta una máquina proyectora de cine 35 mm. sonoro por Motoneta. Dirección: Calle Galleguillos y Soria Galvarro Nº. 134, Barrio Catavi. (15-18/133311)

COCHABAMBA

EN COCHABAMBA se vende casa en Avenida Ballivian El Prado, Ref: En Cochabamba teléfono 47010 (14-18/152590)

EN COCHABAMBA Motivo viaje vendo lote con habitaciones, superficie 806 m2. en Blanco Galindo Km. 3 1/2 oportunidad para inversionistas, precio: $b. 1.800.000.- Ref: Teléfono 25242 o Jordán E 0551. (15-19/152952)

EN COCHABAMBA vendo casa de dos pisos con 1.700 m2. esquina Plaza Calacala, agua, luz, alcantarillado, asimismo hermoso chalet dos plantas con 700 m2., Av. Gualberto Villarroel, magnifica oportunidad para inversionistas. Referencias Cochabamba Jordán E 0273 Teléfono 24664 (1-20/552574).

EN COCHABAMBA Vendo casa pleno centro, 3 pisos, 4 almacenes, 2 departamentos con 3 dormitorios, plena esquina US$ 200.000.- Ladislao Cabrera Nº. 0410 esquina 25 de Mayo, teléfono Cochabamba 243432 (15-21/152593)

GRAN OPORTUNIDAD Para Empresas Constructoras e inversionistas en Cochabamba, se vende casa antigua con 600 m2. sobre General Achá 4033. Ref: La Paz 794343. Cochabamba: 22057 (18-20/158169)

EN COCHABAMBA se ALQUILA dos DEPARTAMENTOS con preferencia a EMPRESAS ideal para OFICINAS o RESTAURANT. Ref: calle Mayor Rocha Nº 122 esquina Ayacucho Referencias teléfono COCHABAMBA 4760 (10-20/157653)

EN COCHABAMBA Por viaje vendo piano alemán marca Schiedmayer Soehne Stuttgart, vertical, caja metálica patente 1976, diploma de honor en la exposición de Amsterdam. Ref: Teléfono 47349 Cochabamba. 17-19/152594).

EN COCHABAMBA Casa en venta en zona céntrica, dos cuadras de Plaza Ref: Junin 0-22 teléfono 22176. (20/152595)

EN COCHABAMBA Vendo casa zona Jaihuayco 350 m2. tras Cooperativa San Joaquin Pasaje Luisa Soto esquina Maria Pardo Nº 1008, toda comodidad living, comedor amplio 3 habitaciones, cocina, baño, patio concreto $b. 1.250.000, teléfono 23432. (15-21/152593).

SUCRE

SUCRE Lote en venta 1.000 m2. carretera Cochabamba, a tres cuadras Terminal. Ref: Santa Cruz teléfono 41984. (21/151229).

SANTA CRUZ

EN SANTA CRUZ vendo 4.000 m2 sobre Avenida Banzer. Ref: En Cochabamba teléfono 47010 18/152590)

EN SANTA CRUZ vendo casa céntrica cuadra y media de Plaza principal con 500 m2. Teléfono 24378 horas oficina (18-22/151230).

Reformas a la ley de orden y seguridad pública en Nicaragua

MANAGUA, 17 (AP).- El Consejo de Estado, organismo colegislativo asesor de la junta de gobierno, aprobó una serie de severas reformas a la ley sobre mantenimiento del orden y la seguridad pública.

La legislación anterior, promulgada por el gobierno revolucionario el 20 de julio de 1979, establecía penas que oscilaban entre 3 y 10 años de prisión.

Las reformas fueron aprobadas ayer no obstante la resistencia de algunos representantes de la oposición, entre ellos el dirigente social cristiano José Dávila, quien afirmó que las reformas representaban un limite peligroso para la crítica y la libertad de expresión.

Según, las nuevas normas, se aplicarán de 5 a 30 años de prisión a "los que realicen actos dirigidos a someter total o parcialmente a la nación a dominio extranjero o a menoscabar su independencia y seguridad, y a los que revelaren secretos políticos o de seguridad concernientes a los medios de defensa o a las relaciones exteriores"

También serán penados que dañaren instalaciones puentes, obras u objeto necesario para la defensa, objeto de perjudicar el es de la nación".

Por otra parte, se co de 3 a 15 años de carcel que tomaren las armas a atacar al gobierno nacion cualquiera de sus órgano como a los que realizaran o gestiones para tomarlas mismo fin".

La misma pena se im "a los que intentaren dep alguna o algunas de las dades locales, o impidi tomen posesión del desp legítimamente nombrad electas".

También caen bajo es "los que impidieran o tra de impedir que las autori desempeñen libremente funciones, en cumplimient sus providencias ministrativas o judiciales, los autores de conspira proposición o aceptación los delitos especificados estos delitos especificados ley".

CORTES DE ENERGIA ELECTRICA

COBEE BPC

VIERNES 18-6-82

ALTO LA PAZ (Villa Bolivar "B"): De 08:00 a 12:0 FABRICA INCABOL, CALLE 1 2 3, AVENIDA 105 en su totalidad y adyacentes.

ALTO OBRAJES (Sector "B"): de 08:30 a 11:0 CALLES: A, GUILLEN, HUMBERTO VIZCARRA, HUGO DAVILA, R.P. JOSE ZAMPA, FEDERICO JOFRE y adyacentes.

ALTO OBRAJES (Sector "A"): de 11:15 a 17:3 CALLES: PAZ NERY NAVA, FELIX EGUINO ZA-BALLA, CALLE "Y" y adyacentes.

Ayúdenme a superar las deficiencias que noten co sus buenos consejos - CONSTANCIO

CORPORACION BOLIVIANA DE FOMENTO
INGENIO AZUCARERO GUABIRA

INVITACION PUBLICA
COMPRA DE ALCOHOL

La Corporación Boliviana de Fomento para el Ingenio Azucarero de Guabirá, invita a las firmas comerciales e industriales debidamente establecidas en el país, a presentar sus propuestas para la compra de 1.000.000 de litros de alcohol Buen Gusto (Potable).

El pliego de especificaciones para participar en esta invitación, podrá ser retirado de las Oficinas de C.B.F., Av. Camacho Nº. 1485 Edif. La Urbana, 2º. Piso, Sección Caja, previa cancelación de $b. 500.--

Los interesados que adquirieron Pliego de Especificaciones para la compra de alcohol con vencimiento al 14 de junio de 1982, quedan liberados de adquirir un nuevo pliego para la presente invitación.

Las propuestas en papel sellado y con timbres de Ley 1%oo (uno por diez mil) sobre el monto deberán ser presentadas hasta hrs. 15.00 del dia 28 de junio de 1982, en la Asesoria Jurídica de C.B.F. Edif. La Urbana 4to. piso, en sobre cerrado y lacrado.

La Paz, junio de 1982
LA GERENCIA

...risioneros provocaron desórdenes ...n las calles de Puerto Argentino

Agencia británica señala que los incidentes ocurrieron luego que circuló el rumor de que una nave partiría sin los soldados

...nte despacho desde ...ntino fue escrito por ...rtill de la agencia ...ra británica Press ...

...RTO ARGENTINO, ...ALVINAS, 17 (LR).- ...s argentinos es... ...provocaron hoy gra... ...s en las calles de ...gentino, luego que ... rumor de que el ...británico Canberra, ...barcando argentinos ...ntual repatriación, ...ellos.

...sta y un almacén ...ñados y una huella ...e quedó en el pa... ...pués del incidente. ...upo de prisioneros ...erdos prisioneros ...arte de miles de ...que se trasladaban ...vigilados desde el aeropuerto de la capital al muelle, en donde embarcaciones los estaban esperando para llevarlos hasta el Canberra.

Irrumpieron en el pueblo y los refuerzos británicos llamados de urgencia demoraron una hora en restablecer el orden.

El capitán de la infantería de marina Harry Voyzey, uno de los oficiales británicos a cargo de los prisioneros, dijo que estaban siendo llevados en grupos de 200 cuando comenzó el problema.

"Sólo había un pequeño contingente de nuestros hombres en el camino del aeropuerto y no se sintieron inclinados a disparar contra nadie", agregó.

El capitán Voyzey dijo que los prisioneros debían ser procesados para dividirlos en ciertas categorías, algunas de las cuales serían "puestas a un lado".

Agregó que el problema comenzó cuando circuló un rumor en el aeropuerto de que el Canberra zarparía sin ellos.

"El conscripto común sólo quiere salir lo más rápido posible y no morir por las Malvinas" dijo.

El incidente ocurrió en momentos en que la Primera Ministra Margaret Thatcher decía en Londres que 5.000 jóvenes conscriptos argentinos serían embarcados en el Canberra esta tarde.

Gran Bretaña desea una garantía argentina de que cesarán todas las hostilidades antes de repatriar a la totalidad de los prisioneros.

El malvinense Bill Burnston, residente en Puerto Argentino, dijo. "Llamé por teléfono a la policía, cuando ellos (los prisioneros) forzaban la entrada de la tienda... luego sólo vi llamaradas", agregó.

Entretanto, oficiales británicos dijeron que alrededor de 2.000 prisioneros todavía estaban en el aeropuerto.

Se estimaba que serían llevados al Norland, transporte de pasajeros que sirve como barco auxiliar de la flota británica en el Atlántico Sur.

...U. presionará sobre Gran Bretaña ...ra solución negociada en las Islas

...GTON, 17 (AP).- El ...l Presidente Ronald ...royecta aplicar una ...sión diplomática so... ...Bretaña, para que ... mayor flexibilidad ... negociada de la ... las Islas Malvinas, ...hoy.

...funcionarios in... ...dijeron que ese ... la parte cardinal del ... esfuerzo de ... para reparar sus ... con América Latina ...eron que la estrategia ...todavía imprecisa, ...as naciones que se ...en el Atlántico Sur ...olver una serie de ...

...cionarios señalaron ... Primera Ministra ... Thatcher necesita ...a ajustar la euforia ...a las realidades de ...nacional ...tiempo, se agregó, ...ión de los dirigentes ... argentinos es ...ida de momento ...determinar la dis... ...que ese país saldrá ...

...cionarios no se atre... ...ntuar la duración de ...ede tratarse, pero se sabe que ya han anticipado a los ingleses que Estados Unidos no apoyará un continuo esfuerzo bélico de Gran Bretaña en las Malvinas.

La idea que se les habría transmitido es que deben estar dispuestos a emprender un esfuerzo de buena fe para lograr un acuerdo con la Argentina, que ocupó las islas después de 17 años de infructuosas negociaciones para recuperar el control del Archipiélago.

Las fuentes dijeron que no se deben esperar ásperos pronunciamientos de Washington, sino que los norteamericanos pudieran reducir cailadamente el apoyo logístico y de inteligencia sin el cual Gran Bretaña no pudo imponerse en los primeros días de la crisis austral.

Los medios informantes señalaron que Washington espera que otros gobiernos de Europa Occidental harán sus propias presentaciones ante Gran Bretaña, en favor de una solución negociada del diferendo.

La URSS pide que Israel se retire de El Líbano

MOSCU, 17 (AP)-.La Unión Soviética ha pedido la retirada israeli del Líbano, pero observadores locales de la política del Kremlin dudan de que Moscú haga otra cosa por sus aliados árabes que suministrarles más armas y medicinas, así como su respaldo moral.

La Unión Soviética es el principal abastecedor de armas de la Organización Pro Liberación de Palestina (OLP), cuyos guerrilleros continúan combatiendo a las fuerzas israelies en Líbano, y de Siria, que aceptó un alto al fuego la semana pasada.

El Kremlin comprometido con la causa árabe al firmar un tratado de amistad con Siria en octubre de 1980 y al dar rango diplomático a la oficina de la OLP en Moscú a fines del año pasado.

El Ministro de Defensa israeli Ariel Sharon dijo ayer que la Unión Soviética enviaba pertrechos a Siria por vía aérea, pero exhortó a sus compatriotas a "mantenerse ecuánimes" acerca de las intenciones del Kremlin.

Añadió que el puente aéreo es similar al establecido durante las guerras árabe-israelies de 1968 y 1973.

Diplomáticos occidentales y árabes acreditados aquí opinaron que el Kremlin reforzaba su flota mediterránea y continuará enviando armas y abastecimientos médicos a sus aliados árabes. Los diplomáticos vaticinan empero que Moscú no se arriesgará a enviar su ejército al Medio Oriente, un acto que podría desatar un enfrentamiento entre las grandes potencias.

Por lo demás, los diplomáticos soviéticos parecen excluidos de las actuales negociaciones para poner fin al conflicto, que se desarrollan a través del enviado especial norteamericano Philip Habib.

"El papel soviético nunca ha sido tan directo como el Kremlin quisiera", dijo un diplomático occidental en Moscú.

La influencia soviética en el Medio Oriente disminuyó bruscamente en 1972, cuando el Presidente egipcio Anwar El-Sadat ordenó la salida del país de 17.000 asesores soviéticos.

ENTREGA DE ARMAS.- Puerto Stanley (Malvinas) (AP)- Fotografía tomada por el fotógrafo del ejército británico, sargento Ron Hudson, difundida hoy en Londres, capta el momento en que los soldados argentinos entregan sus armas en Puerto Stanley después de rendirse a los británicos en las Malvinas (Radiofoto AP)

HISTORIETAS

JUSTO Y FRANCO

EL DETALLE QUE FALTABA

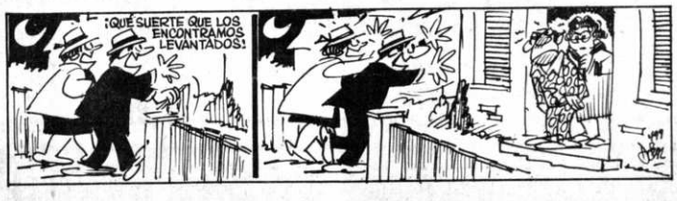

CORDOBA

HISTORIETA DE LA INDEPENDENCIA

DON FULGENCIO

DOÑA RAMONA

TREMEBUNDA

DR. MERENGUE

MINISTERIO DEL INTERIOR, MIGRACION Y JUSTICIA

COMUNICADO

En los últimos días la prensa ha publicado informaciones sobre el diálogo político, refiriéndose a que el día de hoy jueves 17, se habría señalado como fecha de iniciación y otras aparentemente contradictorias que no corresponden a niveles oficiales y menos pueden ser atribuidas al señor Ministro del Interior, como la emitida en un vespertino de la ciudad de La Paz.

Al respecto se hace saber que el Consejo Nacional Político Social tiene preparado el temario para el diálogo con los partidos políticos, no habiendo señalado ningún plazo o fecha de iniciación, en espera de la respuesta, para la cual, según declaraciones de los partidos políticos, están todavía analizando la invitación del Supremo Gobierno.

La apertura política sigue su curso, porque al haber sido dispuesta, por el Supremo Gobierno , se encuentra en pleno, amplio y libre ejercicio de las organizaciones políticas.

La Paz, 17 de junio de 1982

DEPARTAMENTO DE RELACIONES PUBLICAS

"EL CINE", gran creador de realidades, transpositor de tiempos y circunstancias, forjador de usos y costumbres, no podía ser abandonado ni despreciado por los que intentan seguir el mandato de Cristo: ser levadura en la masa, el candil en la oscuridad", dijo Amalia Gallardo en la ceremonia de clausura del Noveno Festival Cinematográfico "Llama de Plata", organizado anualmente por el Centro de Orientación Cinematográfica, entidad afiliada a la Organización Católica Internacional de Cine. En el acto de clausura del festival, realizado en la Casa Municipal de Cultura, fueron entregados los premios tanto a distribuidoras como a jóvenes cineastas nacionales que concursaron en el Festival "Cóndor de Plata". Amalia de Gallardo, presidenta del Centro de Orientación Cinematográfica, afirmó que el "móvil básico para la organización de ambos festivales ha sido y es una misión de testimonio cristiano".

ANTONIO EGUINO, director y gerente de "Ukamau", recibe el trfeo "Llama de Plata". La mencionada distribuidora presentó en Bolivia "Dersu Uzala", film de Akira Kurasawa premiado en la novena versión del festival que anualmente organizan el Centro de Orientación Cinematográfica y el Cine Teatro "16 de Julio" para distinguir el cine que testimonia su solidaridad con las aspiraciones más vivas del hombre.

FELIX SANABRIA (fotografía superior), jóven cineasta nacional que obtuvo el primer premio del Festival "Cóndor de Plata" con su film "Los explotados". A la derecha en la fotografía inferior, la representante de Diego Torres y Jorge Saenz recibe el segundo premio por la película "Vamos todos". La sexta versión del certámen "Cóndor de Plata" refleja el interés de muchos jóvenes por el cine, como medio de expresión; y revela a la vez, la necesidad de apoyar a este festival con una mayor dotación económica.

Exposición de litografías en la Casa "Franz Tamayo"

En la primera semana de julio próximo la Embajada de Francia y la Alianza Francesa presentarán en la Casa Municipal de Cultura "Franz Tamayo" una muestra de litografías de artistas europeos de los siglos XIX y XX.

Las 65 obras que integrarán la exposición pertenecen a la colección de Pierre Levy, industrial francés que en 1976 donó a su país más de 2.000 piezas artísticas.

El público boliviano podrá apreciar en la Casa Municipal de Cultura de Cézanne, Daumier, Courbet, Vlaminck, Dufy, de Stael, Soutine y otros prestigiosos artistas.

La litografía, técnica artística inventada a fines del Siglo XVIII por el alemán Aloys Senefelder, se difundió en Francia a principios del siglo XIX.

Desde su creación ha evolucionado poco; consta de cuatro operaciones sucesivas: el dibujo, el lavado de la piedra, el entintado y la impresión.

—El artista dibuja o escribe con una materia grasosa, tinta o lápiz, sobre una piedra caliza, porosa aunque de textura fina. Luego se lava la piedra con una solución ácida que rebaja el nivel de las superficies más grasosas y fija el dibujo.

—Se humedece la piedra y se entinta (las partes húmedas no absorben tinta mientras que las partes grasosas no absorben agua).

— La impresión se efectua por medio de una prensa especial que comprime una hoja de papel sobre la piedra.

La litografía precede en cierto modo la técnica más moderna del offset.

"La Primavera" de Boticcelli vuelve restaurada a galería de Florencia

ROMA, JUN (ESPECIAL DE IPS).- El famoso cuadro "La Primavera" pintado por Sandro Boticcelli en el Siglo XV ocupará de nuevo su lugar en La Galería Uffizzi de Florencia de donde fue retirado hace un año para que el director del taller de restauración Umberto Baldini, junto con la experta Ornella Casazza, procediera a devolverle todo su esplendor.

El miércoles 23 de junio el Presidente de la República, Sandro Pertini, visitará Florencia, y podrá contemplar uno de sus cuadros predilectos, precisamente "La Primavera".

La obra, que es ya un símbolo del Renacimiento italiano, está pintada sobre una madera de 2,03 metros por 3,14 y representa un grupo de jóvenes en torno a una figura de mujer cuya belleza es incomparable.

El celoso restaurador, que utilizó para proteger la famosa obra las técnicas más modernas, no permitió aún que se la fotografiara. El calor de los reflectores daña la textura y opaca los colores. De ahí la prohibición - vigente pero muy poco respetada en Italia- de visitar los museos con máquinas fotográficas.

Más resistentes a la acción de los fotógrafos, también están por volver a su lugar de origen los robustos caballos que ornaban en frente de la Catedral de Venecia.

Hace tres años la famosa cuadriga abandonó su alto sitial veneciano para viajar por el mundo causando admiración por su factura impecable. Los cuatro caballos de la Basílica de San Marco fueron expuestos en París, Londres, Nueva York, Ciudad de México, Berlín y Milán.

El largo viaje concluye en su punto de partida, la vieja ciudad de La Laguna, a donde volverán el próximo mes de octubre pero esta vez los venecianos podrán verlos de cerca: la Cuadriga no será colocada en el frontispicio de la Catedral.

Desde esta semana hasta mediados de octubre se exhibirán restaurados y a salvo de las peripecias de tan largo trayecto en una exposición especial que fue inaugurada por las autoridades civiles y eclesiásticas de la ciudad, encabezadas por el alcalde Mario Rigo y el patriarca de Venecia, Cardenal Marco Ce.

Festival "Horizonte 82"

Fotografías de Latinoamérica

BERLIN OCCIDENTAL, 17 JUN (EFE).- La fotografía de Latinoamérica ha sido sin duda uno de los más sorprendentes descubrimientos del festival berlinés "Horizonte 82".

Un vasto continente se presenta a sí mismo, en toda su diversidad y riqueza, gracias a la labor, hasta ahora prácticamente desconocida, de varias generaciones de fotógrafos.

Ha debido de ser muy difícil reunir las casi quinientas fotos que integran la colección montada en la Academia de las Artes de Berlín Occidental y que cubre el período de 1860 a 1980.

Los organizadores han tenido que bucear pacientemente en empolvados archivos, en bibliotecas y en colecciones privadas de todo el mundo.

La fotografía llegó a Latinoamérica de la mano de viajeros norteamericanos que intentaron fijar en sus placas la belleza virgen e inmensa de aquel continente.

Los primeros profesionales americanos, que surgieron casi inmediatamente, alternaron los retratos de sociedad, al estilo europeo, con la fotografía de paisajes y vistas arquitectónicas, que luego vendían a los turistas que llegaban a aquellas tierras.

Pero poco a poco se fue comprendiendo la importancia documental del nuevo invento, y los fotógrafos comenzaron a ocuparse de los grandes acontecimientos históricos.

Uno de los pioneros, el mexicano Agustín Víctor Casarola, por ejemplo, siguió con su cámara el desarrollo de la revolución mexicana y contribuyó a convertir a Emiliano Zapata en auténtico héroe popular.

El peruano Martín Chambi acompañó a arqueólogos y etnólogos, fotografió a los indios y fue el primero en registrar en negativo la enigmática belleza del Machu Pichu.

Cochabamba

Reunión de consulta sobre los archivos

La Paz, 17 (ANF).- El Centro Pedagógico y Cultural de Portales ha convocado a la Segunda Reunión de Consulta sobre Archivos Bolivianos que se realizará en Cochabamba del 5 al 7 de julio próximo.

Durante la reunión serán analizados aspectos relacionados con la destrucción incontrolada de documentación de entidades públicas y privadas, la organización de asociaciones departamentales de archivistas y la asociación nacional de archivistas de Bolivia, así como el nivel económico y profesional del sector.

La reunión, auspiciada por el Centro Portales, cuenta con el apoyo del Archivo Nacional de Bolivia, el Archivo de la UMSA y la Asociación de Ex Becarios Archivistas de La Paz.

Por otra parte, se estudiará un documento de trabajo preparado por el Archivo Nacional con información y antecedentes relacionados con los objetivos de la reunión.

El estudio de un plan para detener la destrucción de documentos en entidades públicas y privadas, incluido un proyecto de legislación será presentado por los relatores René Arze y Gunnar Mendoza; el proyecto será analizado bajo la moderación de Augusto Guzmán.

Por otra parte, la organización de asociaciones departamentales (para lograr la conformación de la Asociación Nacional de Archivistas) será presentada por los relatores Alberto Crespo Rosas y Luis Oporto; actuará como moderador Hernando Sanabria Fernández.

Archivistas de La Paz elaboran documentos para reunión nacional

LA PAZ, 17 (ANF).- Desde le pasado lunes se realiza, en el auditorio del Museo de Etnología y Folclore, la segunda reunión preliminar de los archivistas del departamento que concluirá hoy.

La reunión está auspiciada por la Asociación de Ex Becarios de OEA, el Museo de Etnología y Folclore y la Asociación de Archivistas de La Paz.

El pasado lunes, luego de la inauguración a cargo del Lic. Roberto Choque Canqui directivo de los Ex becarios de OEA, se produjo la participación del Director del Archivo y Biblioteca del Museo Nacional de Etnología, Luis Oporto Ordóñez.

El tema de la exposición giró en torno a un enfoque global de los Archivos de Bolivia, mencionando la constitución de los principales repositorios del país y refiriéndose a la crítica situación que atraviesan los archivos de las entidades públicas tanto centralizadas como descentralizadas.

Finalmente, Oporto recomendó la vigencia en la práctica del Decreto 13957, para evitar la destrucción, traspaso, venta, deshecho o incineración del acervo documental y apeló a la conciencia ciudadana para apoyar esta labor.

Por otra parte, el pasado martes 15, la Jefe de Archivo de la Junta de Acción Social, Luz Santa María de Michel, presentó un informe preliminar sobre los antecedentes del repositorio de "JUNAS", mencionando sus necesidades y problemas e incidiendo en la urgencia de análisis y estudio sistemático para evitar la superposición documental.

El segundo participante de la jornada, Jorge Guzmán Soliz, archivero del Consejo de Edificaciones Escolares de la Paz, hizo conocer los antecedentes del repositorio de CONES que, dijo, abarca varias reparticiones y que en cinco años de labor ha sido organizado con eficiencia, aunque tropieza aún con dificultades de infraestructura y personal, pues él es el único funcionario.

Finalmente, el Catedrático de Archivología en la Carrera de Bibliotecología de la UMSA, Luis Verástegui, abordó el tema "El Archivero Boliviano", mencionando la existencia de los tipos de archiveros: el empírico y el técnico.

Su disertación abordó, por otra parte, distintos aspectos de las funciones, actividad y preparación del sector.

En la tercera jornada, del pasado miércoles 16, toció a los responsables de los Archivos Histórico de La Paz; Consejo de Reforma Agraria y el Centro de Documentación del Instituto Nacional de Antropología informar sobre el funcionamiento de esos repositorios.

El Lic. Roberto Choque Canqui, Director de la Carrera de Historia de la UMSA y Miembro Investigador del Archivo de La Paz, reseñó la creación e importancia de este repositorio y la labor de recuperación, clasificación y ordenamiento de documentos tanto del área urbana como rural.

En la segunda rueda, el Jefe del Archivo del Consejo de Reforma Agraria con sede en La Paz, recordó que ese repositorio tiene fundamental importancia histórica desde 1962. "Se procede a la microfilmación de documentos importantes, seleccionados por especialistas con la colaboración de CENACO", expresó Mario Ubillas, agregando que es urgente la compresión de las autoridades sobre el papel del archivista.

Luis Tejerina Cisneros, Jefe del Centro de Documentación del Instituto Nacional de Antropología con sede en La Paz dependiente del INC, informó por su parte sobre la evolución del citado centro y su riqueza documental en todos los temas de la especialidad, tanto en discos, films, fotografías, como en partituras.

La segunda reunión preliminar proseguirá hasta hoy viernes 18, a través de informes de archivistas de otras entidades, así como el tratamiento de conclusiones y la redacción de documentos y recomendaciones y la elaboración y aprobación del texto que será presentado en la reunión nacional de Archivistas convocada por el Centro Portales en Cochabamba entre el 5 y 7 de julio próximo.

ACTIVIDAD CULTURAL EN LA PAZ

CASA MUNICIPAL DE CULTURA.- Hoy, a horas 19.00, segundo concierto del Quinteto de Jazz de Zurich. Auspicio del Goethe Institut.

GALERIA EMUSA.- Exposición de óleos de Gustavo Medeiros. (Local: Av. 16 de Julio N°. 1607).

CURSILLOS.- El Teatro Naira ofrece cursillos de música nativa: el programa comprende la enseñanza acelerada de los siguientes instrumentos: Choquelas, laquitas, quena quenas, mosoños, pinquillos, tharkas, mimulas, khoicos, waka pinquillos, wankaras y zampoñas; además de orientación sobre el uso del vestuario nativo y las canciones en aymara. Informaciones en el local de la calle Unión, esq. Chuquisaca N°. 401.

ALIANZA FRANCESA.- Martes 22, horas 19.00, proyección de cuatro películas de cortometraje: "Tren de alta velocidad", "TGV", "Operación TGV" y "Le Cevenol". (Local: Av. 20 de Octubre N°. 2041).

MUSEO NACIONAL DE ARTE.- Viernes 18, horas 19.00, inauguración de la exposición de pintura del artista boliviano Carlos Fernández. Muestra auspiciada por la Embajada de la República Socialista Federativa de Yugoslavia. (Local: Calle Comercio, esq. Socabaya).

GALERIA MELANY BEART.- Exposición de dibujos del artista "Karmo". (Local Av. 6 de Agosto N°. 2534).

CURSO.- La Casa Juvenil "Juancito Pinto" ofrece cursos de teatro y ballet folclórico, a niños y jóvenes. Informaciones en el Teatro Municipal.

CASA MUNICIPAL DE CULTURA.- Muestra de relieves artísticos de Renato Galván Vargas; la exposición, integrada por 14 obras, estará abierta al público hasta el sábado 26 del mes en curso.

SALON MUNICIPAL.- Exposición de óleos, acuarelas y dibujos del artista boliviano Julio César Téllez Román. (Calle Colón.)

CASA MUNICIPAL DE CULTURA.- Con el auspicio de la Oficialia Mayor de Cultura, el director y actor Nelson Angelo Mladinic dará un curso sobre "la preparación del actor", del 23 al 30 del mes que corre. Mayores informaciones sobre el curso mencionado, en el Cuarto piso de la Casa Municipal de Cultura.

CINEMATECA BOLIVIANA.- Hoy, a horas 21 y 15, proyección del audiovisual "La leyenda de la coca". Esta obra será exhibida hasta el próximo sábado 19 del mes en curso. (Local: Calle Pichincha, esq. Indaburo).

GALERIA AMERICA.- Exposición de óleos de Lucía Alborta de Tamayo. (Local: Av. 20 de Octubre N°. 2086).

MUSEOS.- Museo de Arte de la Catedral de La Paz, calle Socabaya N°. 432; Casa de Murillo, calle Jaen N°. 790, Tel. 375273; Museo Nacional de Etnografía y Folclore, calle Ingavi N°. 916; Museo de la Policía Boliviana, calle Junin; Museo Histórico "Litoral Boliviano", calle Jaen N°. 789; Museo Costumbrista, calle Jaen esq. Sucre; Museo de Historia Natural, Campus Universitario, Cota Cota, Calle 26.

CASA MUNICIPAL DE CULTURA.- Exposición permanente de pintura boliviana contemporánea.

MUSEO NACIONAL DE ARTE.- Exposición permanente de pintura colonial boliviana. (Local Calle Comercio esq. Socabaya).

CONCIERTO DE JAZZ.- Bajo la dirección de Cristoph Baumann, Quinteto de Jazz de Zurich ofreció ayer su primer concierto en la Municipal de Cultura "Franz Tamayo". Vuelve a presentarse a 19.00 de hoy en el mismo centro cultural, donde el público de La Paz apreciar las características de este grupo musical que ya actuó con en las ciudades de Santa Cruz y Cochabamba. Las actuaciones del teto de Jazz de Zurich en Bolivia forman parte de la gira que realiza grupo por paises latinoamericanos. El mencionado quinteto se despe del público boliviano con el programa que ofrecerá mañana en el Plaza de La Paz.

Opina el novelista Mujica Lainez:

"Mi única misión es entretener al lector"

POR JAVIER ARIAS GONZALEZ
(Servicio Especial de la Agencia EFE)

Los países latinoamericanos tienen una fecunda comunidad literaria que día a día renace en nuevos autores, pero también hay otros, a los que podría llamárseles veteranos, que no habiendo formado parte activa del grupo de García Márquez o Vargas Llosa, han sido, son y serán piezas importantes del movimiento cultural americano y mundial. Este es el caso de Manuel Mujica Laínez, escritor argentino de más de setenta años de edad, que después de haber tenido importantísimos éxitos con "Buenos Aires, Buenos Aires" (1950) y "Bomarzo" (1962), ahora, veinte años más tarde y después de haber realizado varias obras menores, vuelve a dar un rotundo campanazo con su nueva novela "El escarabajo".

EL AMULETO SAGRADO EGIPCIO

-En realidad el escribir "El Escarabajo" —dice— era todo un reto; tenía que demostrarme a mí mismo que, a mi edad, todavía era capaz de realizar un complicado ejercicio de imaginación y un intenso trabajo de documentación. Creo que lo he conseguido.

En la obra se cuentan los avatares de una joya, un escarabajo de lapislázul, amuleto sagrado egipcio, que a lo largo de más de tres mil años va pasando de mano en mano, llegando a pertenecer, o estar de algún modo muy relacionado, a algunos de los personajes más famosos de la historia: Nefertari, esposa de Ramsés II, Aristófanes, comediógrafo griego, uno de los senadores que atentó contra la vida de Julio César; Roldán de Roncesvalles, etc. Así, se convierte en un testigo excepcional de la historia de los hombres y va exponiendo, hablando como protagonista y en primera persona, todo lo que le aconteció mientras pertenecía a cada uno de sus dueños.

—Cuando nació la idea de la estructura de "El escarabajo", una de las cosas más divertidas fue la de pensar los personajes a los que podría haber pertenecido —explica el escritor—. Sin embargo, esta diversión se acabó pronto por el ingente esfuerzo que supuso el documentarme convenientemente sobre los hechos históricos que se relatan, ya que era preciso no cometer ningún tipo de aberraciones al respecto.

Decíamos al principio que el grupo latinoamericano le había dejado fuera, es decir, que realmente nadie lo ha identificado con el "boom". La cosa está clara; mientras que aquellos nos describen, con sabia maestría, cosas del continente donde nacieron centrándose en el realismo, llámese social, fundamental o mágico según la obra y el autor, Mujica Laínez deja correr la imaginación y se sitúa en un cierto romanticismo que explora, sin traumas, la psicología de los personajes, transformando en exótico lo que otros describen zafio con cierta nostalgia.

—Personalmente —continúa diciendo— no me gusta escribir mis libros para que sean objeto de un profundo estudio literario; no soy un explorador del estilo y del lenguaje. La única misión que me he impuesto siempre es la de entretener al lector y sacarle por algún tiempo del mundo en el que está inmerso; en este sentido han ido todos mis esfuerzos.

Fantasía literaria

El escritor argentino se confiesa supersticioso. El mismo se halla en posesión de uno de esos escarabajos de la suerte, que compró a un arqueólogo egipcio. Posiblemente sea ésta, unida al ambiente cultural familiar que le rodeó en su infancia, la razón de su desmesurada fantasía. Siendo al parecer un poco refugió en la ma rienda suelta a mis doras.

—En mi niñ deado de gente culta. Mis tías unas extraordinar en las charlas que ellas, cuando era tomando fotos de tórica de mis a aficiones políticas lo demás, es decir terraria.

Descendiente familias españolas Río de la Plata, Laínez nació en Bu 1910. Tras estudia Inglaterra, Suiza bachillerato en su pasando a la univ comenzó, abandon temporalmente Derecho. A pesar bajó como redact crítico de arte de Nación", dedicán tiempo a su labor ence años se ret abandonando el s Su afición a viaj tinuas idas y v continente a otro vertido en un aut dor del mundo obras tienen en lugar una pe bientación de esc

Entre sus m destacarse: "Los (1949); "Buenos Aires" (1950), "La (1952), "La casa "Bomarzo" (1962 unicornio" (1965 reales" (1967); melancolías" (19 berinto" (1974); tro" (1979) y "E (1980).

El reconocim a la labor cultu Laínez ha sido miembro de la Ac de la Orden de la Letras en Francia de la Orden del Mé miembro de la Argentina de las Nacional de Bell En cuanto a pre tampoco se que gran premio de Sociedad Argentin tores; primer pre Nacional de Pe Premio John F. K

SOLICITADA

AL PUEBLO BOLIVIANO Y A LA MILITANCIA UDEPISTA

POSICION EMANADA DEL AMPLIADO DEPARTAMENTAL DE LAS Y CAMPESINOS UDEPISTAS, CONVOCADOS POR EL COMI LABORAL DEPARTAMENTAL DEL MOVIMIENTO NACIONA REVOLUCIONARIO DE IZQUIERDA (MNRI), REALIZADO EN E 12 Y 13 DE JUNIO DE 1982

La historia de la humanidad, es la historia de la lucha de clases, en nuestros tiempo por la lucha entre explotadores y explotados, o sea los acontecimientos sociales que los cambios de una sociedad injusta por otra, donde impera la justicia social, la o obreros organizados en Sindicatos, Federaciones, Centrales Departamentales y Nacio asimismo, y bajo una organización cualitativamente superior, o sea en la militan tidaria revolucionaria. Es así como la clase obrera bajo su ideología y su estilo atrae a sus aliados naturales, o sea al campesinado pobre, a los estudiantes y a la tuales progresistas y consecuentes se impone ante sus explotadores e instaura su democrático de gobierno.

Esta contradicción entre explotadores y explotados se resuelve a través de un prolongado y difícil de recorrer. En el proceso de liberación nacional y social, encon a muchas personas disfrazadas de revolucionarias, que hablen y escriban en nombre revolución, que circunstancialmente saturados de emoción o pretendiendo alcanz intereses personales, creen fácil alcanzar la posibilidad de ser líderes o personajes primera línea, pero que ante la primera dificultad, demuestran la debilidad ideológica. La teoría científica nos enseña a comprender y resolver estos obstáculos, nos enseña además en sus fundamentos, la fortaleza de sus principios y la invencible quebrantable en el triunfo hoy ya nadie puede dudar ante la evidencia de las victoria paises dependientes, rompiendo de esta manera la cadena de dominación imperialista.

Nuestra patria tiene, como todos los paises pobres, una larga trayectoria de hora presente se visualiza y se palpa el calor revolucionario de las masas y pese a faltarán los políticos oportunistas, los defensores de tendencias conciliadoras, debemos de ser venceremos a la burguesía y a todos los que actúan como bomberos del incen volucionario.

Nuestro partido el MOVIMIENTO NACIONALISTA REVOLUCIONARIO DE IZ DA , liderizado por el compañero HERNAN SILES ZUAZO, es un partido político lugar a dudas, pero se ha vigorizado en el panorama de la política nacional con poderse erigir en la vanguardia de la clase obrera y en definitiva de todos los explotados, razón tal para que nosotros los obreros, organizados en el COMANDO LABORAL DEPARTA TAL DE SANTA CRUZ, mantengamos una posición invariable hacia la liberación, y es presente mantengamos con firmeza los sagrados principios de unidad.

Consideramos que ser dignos representantes del comando laboral departamental MNRI es ser fieles a los objetivos históricos de la liberación nacional y el objetivo prim la coyuntura que es la de preservar la UNIDAD DE LA UDP, o sea consolidar el fren del pueblo boliviano en su lucha antioligárquica y antiimperialista.

Este instrumento del pueblo boliviano (La UDP), en su conjunto debe pon movimiento nacional, a objeto de exigir con el respaldo moral que nos caracteriza, la cia del CONGRESO y la entrega del gobierno al c. Hernán Siles Zuazo.

Nuestro AMPLIADO LABORAL DEPARTAMENTAL DE OBREROS Y CAMPE UDEPISTAS, del departamento de Santa Cruz, da a conocer los conceptos puntuales las resoluciones a objeto de que la militancia y el pueblo boliviano conozcan estas siones y nuestras perspectivas.

1.- El gran acuerdo nacional propuesto por el gobierno, debe tener como premisa peto a la voluntad popular y esto significa devolver al pueblo lo que le fue usurpado.

2- En consecuencia, exigimos, con la lógica y la moral que nos caracteriza, la entre gobierno al C. Hernán Siles Zuazo y la vigencia del congreso, por ser garantía para con un estado de derecho y estabilidad democrática.

3.- Exigir al gobierno del Gral. Torrelio Villa una amnistía GENERAL E IRRESTR pública de Santa Cruz.

4.- Exigir la libertad de los cc. del M.P.L.N. detenidos en calidad de rehenes en el

Juan Rodríguez Guagama
Santiago Lennis Mamani
Ronald Montenegro Rojas
Enrique Velasquez López
Fernando Ribera
Julio Cuenca Vaca

5.- Denunciar la masacre blanca cometida contra los trabajadores de UNAGRO pedidos por causas político-sindicales.

6.- Denunciar y exigir a las autoridades de gobierno para que tomen medidas con grupos civiles armados, aparecidos durante el golpe del 17 de julio de 1980.

7.- Reafirmamos nuestra voluntad de fortificar LA UNIVERSAL UNIDAD en el seno FRENTE POLITICO: LA UNIDAD DEMOCRATICA Y POPULAR por considerarlo el ins trumento de liberación del pueblo boliviano.

Santa Cruz, 13 de junio de 1982

Viva el c. Hernán Siles Zuazo.
Viva el comando laboral departamental del MNRI
Viva el comando laboral departamental UDEPISTA
Por la entrega del gobierno al c. Hernán Siles Zuazo
Por la vigencia del Congreso como garantía de un estado de derecho.
Compañeros: A fortificar la Unidad Democrática y Popular (UDP).
Por el comando laboral y campesino de la UDP de Santa Cruz.

Francisco López Sevincha — C.I. 2838089 S.C.
Valentín Sanjinez Quispe — C.I. 2823709 S.C.
Román Claure Chogallaya — C.I. 618482 Or.
Aurora M. de Peña — C. I. 2823887 S.C.
Federico Burgoa Vetzaza — C.I. 627564 Or.

CURSOS PREUNIVERSITARIOS
CON PROFESORES DE LA UMSA
PREPARACION PARA EXAMENES DE INGRESO A LA U
DIURNOS Y VESPERTINOS - PLAZAS LIMITADAS
Av. Mcal. Santa Cruz 1295
INICIO DE CLASES 22 DE JUNIO
Tels. 37125 - 376120

LA EMBAJADA DE ESPAÑA

Comunica que las pruebas de acceso a la Universidad española para estudiantes extranjeros tendrá lugar el próximo 23 de junio en el Colegio San Calixto a partir de las 9 horas.

Los interesados deberán hacer su inscripción en la embajada de España, presentando fotocopia del título de bachiller.

El plazo de presentación de solicitudes concluirá el dia 22 a las 14 horas. El horario de atención es de 9 a 14 y de 17 a 19 horas en Av. 6 de Agosto N°. 2827.

SOLICITADA

SE QUIERE ATROPELLAR A LA UNIVERSIDAD CRUCEÑA

Hemos informado ampliamente por todos los medios de comunicación, de la legalidad de la elección de las autoridades universitarias: rector, vice-rector y decanos.

También se ha demostrado de la masiva votación de docentes y estudiantes en los respectivos claustros a favor de las autoridades nombradas.

Sin embargo, a pesar de que esta universidad es la única del país que ha logrado su total institucionalización a través de la democracia y la libertad, se la quiere atropellar, por la única razón de que no marcha con el totalitarismo de izquierda. A tal efecto, la anarquía ha movilizado y movilizará todos sus cuadros, aunque sean ajenos a la universidad.

Ante esta situación la universidad, declara:

1.- De acuerdo a nuestras leyes, quienes deben regir el destino de la universidad son sus profesores y alumnos -que ya manifestaron su opinión a través del voto.
2.- No aceptamos presiones que sean violatorias de nuestra autonomía.
3.- Rechazamos ciertos pronunciamientos, que se han atrevido a dar algunas sugerencias con relación a nuestra alma mater, sin tomar en cuenta ninguna legalidad y ni el más elemental principio de justicia.
4.- Presentamos el cuadro de una nación que progresivamente se desintegra porque hay sectores empeñados en bastardear los fines de la actuación política, envileciendo sus métodos.
5.- Nuestra actitud sólo puede ser sometida en lo temporal, al criterio de los tribunales de justicia y en lo permanente al veredicto de Dios y de la historia.

Santa Cruz, 14 de junio de 1982

RELACIONES PUBLICAS

MUESTRA DE ASTRONOMIA

Con el propósito de resaltar los valores de la cultura aymara, el próximo domingo 20 será inaugurada en el Mirador de Laikakota una exposición de la Asociación Boliviana de Astronomía.

Los sectores de la muestra han sido especialmente organizados para ofrecer al público una amplia visión de la actividad astronómica y astronáutica en diversos países, entre ellos Estados Unidos, Unión Soviética, Brasil y China.

La exposición de la Asociación Boliviana de Astronomía, será trasladada el lunes 21 a la Casa Municipal de Cultura, donde estará abierta al público durante una semana.